朝鮮日報
夕刊 十二日(水)
本紙朝夕刊十二面
發行兼編輯人 方應謨 印刷人 [illegible]
發行所 株式會社 朝鮮日報社
◆本社定期刊行物◆
土曜月刊 朝光 每月一回發行
女性 同(上)
少年 同(上)

第五次聯合委員會 豫備會議

【靑島十一日發同盟】臨時維新兩政府第五次聯合委員會豫備會議는 定刻午前十時에 開會、聯委議案의 審議를 進行을 보고 正午全議事를 마치고 閉會하여 明日의 本會議에 臨하기로되엇다

寺內、大角兩大將 나치스黨大會에 參席

來十八日東京驛發渡歐

【東京電話同盟】年一回나치스黨大會는 오는九月二日부터 十一日까지 南獨逸 뉘른베르히市에서 開催되는바 右大會에 國賓으로서 招待를 받은 軍事參議官 寺內壽一大將 同大角岑生大將은 十八日午前九時 東京驛發渡歐의 길에 오르기로 決定되어 十二日 陸海軍省으로부터 다음과 가치 發表되엇다

◆陸軍省發表(十二日正午) 今般左와如히 發令이 잇섯다 陸軍大將 寺內壽一 獨逸國及伊太利國에 出張을 命함 陸軍砲兵中佐 八里知道 陸軍步兵少佐 金田長雄 陸軍航空兵少佐 加藤健夫 獨逸國及伊太利國에 出張을 命함

◆海軍省公表(七月十二日正午) 軍事參議官海軍大將男爵大角岑生은 今回 獨逸國政府의 招待로 九月初旬 뉘른베르히市에서 開催豫定인 나치스黨大會에 參列하는것을 兼하여 獨逸國及伊太利國에 出張하기로 되엇다 그리고 海軍大佐 小島秀雄及海軍中佐 小野田捨次郎은 同大將에 隨行한다

準備는 되엇다 ＝寺內大將談＝

【東京電話同盟】九月에 獨逸의 뉘른베르히市에서 열리는 나치스黨大會에 國賓으로서 招待를 받은 日本側代表 寺內壽一大將을 十二日朝 赤坂丹後町十七의 私邸로 訪問한즉 北支最高指揮官時代에 햇빛에 타던것이 아직도 허여지지못한 童顏에 微笑를 띄우면서 玄關아페서 盛裝하여 寫眞班의 렌쓰에 向하엿다 「準備는 다되엇다 인제는 出發할뿐이오 아무것도 말할것이 업다」라고 武將다운 簡單한 말을 남기고 大將은 안으로 들어가 버렷다 (寫眞上은 寺內陸軍大將 下는 大角海軍大將)

殘駐敵을 完全掃蕩

할하河岸에 駐止코、敵態度監視

【할하河畔에서十一日同盟特派員發】去月中旬以來 滿洲國을 侵犯하여 노몬한及 발사갈高地一帶에 堅固한 陣地를 構築하고 頑强하게 我方에 對하여 抵抗하고 잇던 外蒙軍은 七月二日부터 行動을 開始하여 그 殲滅의 征師를 出動시킨 我○○部隊로 말미아마 거의 殲滅的打擊을 받고 十一日殘餘의 殘敵驅逐으로 同日正午에는 完全히 外蒙兵의 掃蕩을 終了하엿다 도리켜보면 五月末 노몬한事件에 잇서서 山縣部隊를 主力으로한 日滿軍精銳에게 殲滅的打擊을 바든 外蒙軍은 敗戰의 不名譽를 挽回하려고 無謀하게도 六月中旬頃부터 再次 노몬한附近에서 越境 滿領侵犯을 되풀이하여 遂次그 地域을 擴張하는 同時에 堅固한 陣地를 構築함에 이르럿다 隱忍自重을 持續하고잇던 我方도 드디어 默視할수 업서 蘇蒙軍을 斷乎膺懲하기로 決意하고 我○○部隊는 今月二日 ○○○○方面으로부터 行動을 開始하여 엔겔湖附近의 敵을 壓迫하면서 進擊을 繼續 疾風的으로 戰略上의 要地○○高地를 確保한다음 이어서 岡本、酒井兩部隊를 中心으로 三日以來 할하河에 沿한 敵의 攻擊據點을 蹂躪하고 이에 猛擊을 加한後 五日朝 兵力을 轉用 발사갈高地에 依據한 頑敵掃蕩에 着手하엿다 이에 앞서 同地에는 ○○部隊 山縣、玉田、吉丸各部隊가 三日以來 越境 外蒙兵의 主力部隊와 對戰하여 이를 壓迫中이던바 五日에 이르러 我○○部隊主力은 여와 合流하며 노몬한地의 頑敵에 對하여 猛烈한 攻擊을 開始하엿다 一方 岡本部隊는 五日 멀리 노몬한附近에서、迂回하여 同地의 越境外蒙軍을 驅逐하고 滿洲國軍島部隊에 協力하여 노몬한高地方面으로 進擊하엿다 그다음 七日午前八時를 期하여 開始된 我全面的總攻擊으로 敵은 全部 할하河、홀스텐河가 合流하는 渡河地點으로 壓迫을 當하여 戰況은 자못 我方에 有利하게 展開되엇다 八、九兩日의 砲擊戰을 經하여 十一日未明의 殘敵總攻擊으로 四千名에 達한 越境蘇蒙軍에게 最後의 打擊을 주게 이르럿다 十一日正午 頑敵의 掃蕩을 完了하고 我正義의 싸움은 如意하게 解決되엇다 할하河畔에 翩飜히 날리고잇는 感激의 日章旗 赫赫한 武勳에 빛나는 勝利의 强者들은 至今 할하河畔에 駐止하여 蠢動하는 敵側의 態度를 監視하고 잇다 斷續的으로 아직도 繼續되는 할하河畔對岸의 高地로부터의 敵砲擊은 차라리 哀調를 띤 敵의 [illegible]에 不過하다 儼然히 守護된 滿蒙國境線은 漸次 靜肅한 原狀에 歸하려고하고 잇다

할하河岸地區서 猛烈한 砲擊戰繼續

【발사갈高地十一日發同盟】할하河岸地區의 殘敵掃蕩後에도 根氣지게 繼續되는 敵의 砲擊은 十一日午後에도 依然繼行되고잇스므로 我宮尾部隊는 猛烈히 이에 反擊을 加하여 目下彼我의 間에 猛然한 砲擊戰이 展開되어잇다

感狀附與 四飛行部隊와 大室航空兵大尉에

【東京電話同盟】大本營陸軍部十一日發表＝今次支那事變에잇서서 航空進攻作戰에 參加、重慶、蘭州等 奧地爆擊에 偉功을 세운 左記諸部隊及 挺身遠距離偵察에 當하여 敵中을 突破 그任務를 完遂한 大室航空兵大尉에 對하여 各兵團司令官으로부터 各其感狀이 授與되어 今日上聞에 達하엿다 原田飛行部隊 田中(文)飛行部隊 服部飛行部隊 田中(榮)飛行部隊 大室誠

吉丸、大內、川村三大佐 壯烈한 戰死

【新京十二日發同盟】關東軍司令部 七月十二日午前十一時十分發表 今次戰鬪에서 步兵大佐吉丸淸武 騎兵大佐大內孜、砲兵大佐川村質郎은 壯烈한 戰死를 하엿다

天皇皇后兩陛下 葉山御用邸에 行幸啓

【東京電話同盟】天皇、皇后兩陛下께옵서는 淸宮殿下御同伴 十二日午後 葉山御用邸에 行幸啓하옵섯다 惶恐하옵시게도 天皇陛下께옵서는 時局에 對하사 深甚하옵신 大御心을 傾注하와 恒常將兵의 勞苦를 下察하옵시면서 晝夜萬機에 御精勵하옵시는바 今番 內閣及 大本營의 奏請을 御聽許하사 行幸을 仰附하옵신바로 炎熱의 午後의 行幸도 樞密院本會議親臨을 爲하옵신것이라고 承聞됨은 至極히 惶恐하온바이다 陛下께옵서는 御軍裝御凜凜하옵시게 大勳位副章을 御佩用 百武侍從長 御陪乘하고 皇后陛下께옵서는 爽快한御洋裝으로 保科女官長御陪乘 侍從御劍璽를捧持、湯淺內府、松平宮相、畑武官長等 側近을 거느리시옵고 御同列의 御略式自動車鹵簿로 午後一時五十五分宮城御出門 市民奉拜에 御目禮를 賜하옵시면서 東京驛御着 松間에서 皇太后陛下 御使 大谷大夫에 拜謁을 賜하옵신後 木戶內相以下 文武百官奉拜裡에 御召車에 御乘車 御先着하신 淸宮殿下께서도 御同車로 午後二時五分 東京驛을 御發車하옵섯다 午後三時五分逗子驛 御着車 다시自動車로 葉山御用邸에 入御하옵신바 長期戰下의 盛夏를 當分同御用邸에서 御政務의 御餘暇에 御鍛錬에 努力하옵실터이라고 承聞된다

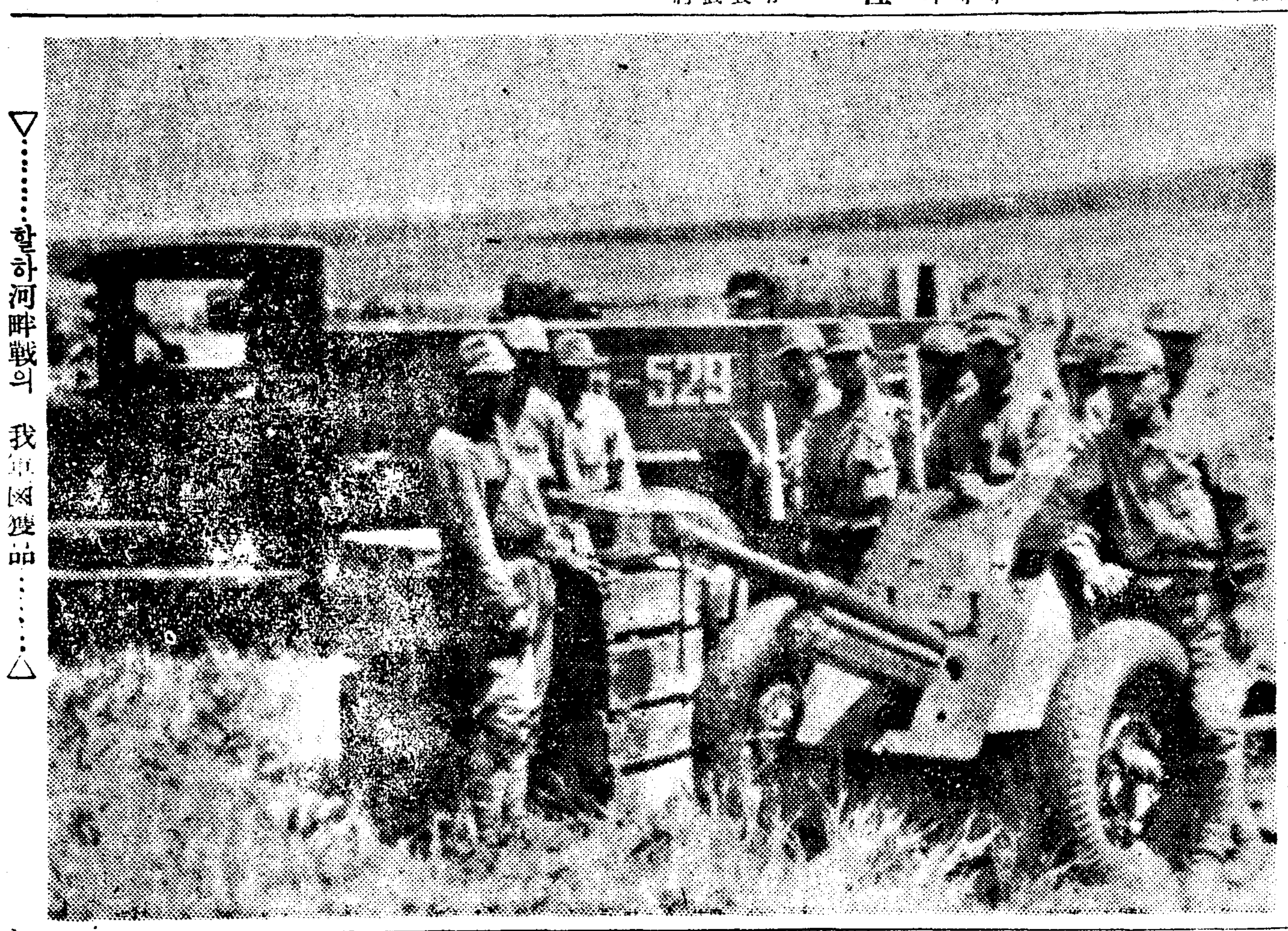

▽……할하河畔戰의 我軍鹵獲品……△

中、南支方面戰況

【上海十一日發同盟】艦隊報道部 十一日午後四時發表

中支方面戰況 十日海軍航空部隊는 黃巖(浙江省東部海岸) 市內軍需品倉庫及兵營에 爆擊 여에 甚大한損害를주엇다

南支方面戰況 一、九日海軍航空部隊는 西江水路啓開部隊와協力 西江兩岸及 羅石附近에서 約五百名의 頑敵을 擊破하엿다 二、同日海軍航空部隊는 財丹島東端觀測所를爆破 平海灣에서 大型軍用汽船(百五十噸)一隻을 爆擊 모두큰損害를 주엇외에他部隊는 常石附近 敵軍事施設多數를 爆碎西江水路啓開部隊作戰에 協力하엿다

海參威食糧難極甚

【淸津電話同盟】歐亞連絡船 氣比丸은 居住期間滿了로 歸還中의 在海參威帝國總領事館 炊事夫 山東省出身의 [illegible] 以下五名 [illegible] 鮮人三名等을실고 十一日午後七時 淸津에入港하엿다 張[illegible]等은 最近居住期間이 滿了되어 更히 新手續을 提出하엿스나 蘇聯官憲은 全然 이를受理치안허 不得已長年間居住하던 海參威를 떠난것으로 同人等의말에 依하면同地에는 最近極度로 物資가 缺乏된바 就中食料品難은 極度에達하여 一片의빵을 求하기도 容易치안타 外國人이 市中을 것기만하면 蘇聯官憲의 神經過敏은 그야말로 狂態에 達한다

四萬五千噸主力艦 米、又復二隻建造

次期議會에 建造費提出意向

【紐育十一日發同盟】米國海軍이 四萬五千噸級主力艦二隻을 建造中인것은 周知의 事實인바 十一日 紐育타임스紙 華盛頓電은 에디손海軍次官의 談話로서 右二隻의 建造場所及、名稱을 傳하는同時에 米國海軍은 更히二隻의 同型建造艦費를 次期議會에 要求할 意向이라는旨를 左와如히 報道하고잇다 米國海軍은 目下 四萬五千噸級主力艦二隻을 紐育及필라델피아의 海軍工廠에서 建造中인데 右二隻은 아이오아號、뉴저시號라고 命名키로되엇다 海軍專門家側 意見으로는 海軍省은 次期議會에 更히 二隻의 四萬五千噸級主力艦建造費를要求할意向이다 그리고 右四隻全部가 完成된때에는 同型의 軍艦四隻으로된强力戰略部隊가 出現하여 米國海軍은 絶大한戰鬪力과 移動力을 가추 世界最强의 艦隊를가지게되는것이다 (寫眞은 루大統領)

印刷工罷業으로 香港支那紙休刊

【香港十一日發同盟】香港支那新聞의 印刷職工約二千人이 十日夜부터 同盟罷業을 開始하엿스므로 十一日朝는 申報、中華時報 華僑日報等三紙는 休刊을不得已하게되어 他各新聞도 紙數를縮少하여 發行하게되엇다 右에關하여 印刷職工組合은 數日前給料上、勞働時間短縮、時間外手當支拂等要求를 新聞社側에提出하엿스나 新聞社側의 回答遲延을理由로 十日午後十時突然 同盟罷業을 하게되엇는바 形勢는 더욱 그重大化가 豫想되어 擴大되고잇다 最近香港은 物價騰貴가甚하여 生活難으로 이에따라 勞働者間의 恐怖은 尖銳化하여서 이爭議의推移는 香港社會不安의 一表現이라하여 各方面으로부터 注目되고잇다

米、中立法修正延期

【華盛頓十一日發同盟】三個月餘에 亘하여 米國議會의 中心問題가되어잇던 中立法修正問題는 앞서 下院으로부터 上院에 廻附된政府案인 블룸修正案에 對하여 十一日上院外交委員會가 審議를 次期議會까지 延期한다는 決議를 採擇한結果 上院에서의 中立法案審議는 中止하기로되엇다 玆에 政府側은 實로 面目업시 되엇다 即블룸案을審議할 上院外交委員이 前後二回에 亘하여 審議를 延期하고 同案에 對한 熱意업슴을 먼저보인後 드디어 十一日에 開會劈頭 民主黨의 크라크議員으로부터 「中立法案에 關한 討議를 次期議會까지 延期하라」는 動議가 提出되자 이를 全委員에게 諮問한바 贊成十二票、反對十一票로 結局同動議는 成立되어 前에 議會의 大問題이던 中立法修正問題는 餘地업시 蔑視를 當하고 말엇다

維新政府 崩落되는 法幣와 分離

獨自의外貨價値基準을決定 華銀券流通促進을聲明

【上海十一日發同盟】維新政府는 舊法幣의崩落에依한 支那民衆의 經濟生活의 不安을排除할目的으로 華興券으로써 萬人의通貨로삼어 獨自의外貨價値基準을定하고 慘落하는 舊法幣와 分離하여 國民의 福利를擁護하려고 維新政府의名義로 十一日 다음가튼 聲明을 發表하여 華興券의 流通促進을 꾀하기로되엇다

聲明書

本維新政府는 民衆經濟生活의 安定을 圖謀하고자 今年五月華興商業銀行을 設立하고 이銀行으로하여금 自由로 外貨에 代替할수잇는 華興券을 發行시키고 爾來三個月 그流通擴充에 努力해왓섯다 本政府가 民衆生活의 不安排除를 決意한것은 實로 舊法幣暴落의 必至인것을 豫見하엿기 때문이다 그런데그崩落의時期는 意外로 速히 到來하여 이미六月七日英國政府가 支援하는 重慶政府의 爲替管理委員會는 八片四分의一에依한 外貨賣買를停止하고 一擧六片으로 慘落을招來시켜서 民衆의 購買力이 激減되엇슴에 不拘하고 物價暴騰을 誘致하여 民衆의不利益을 敢行하엿다 更히 重慶政府는 六月二十二日 全華商銀行에 命하여 預金의 支拂을 停止시키고 겨우 一週間에 五百弗을 限度로 許可하는 暴擧에나와 이로말미아마 一切의 商取引은 停止되게되엇다 이것은 實로 民衆으로하여금 豐富한 資源을가지고잇스면서도 飢餓에울게하는 政策으로 蔣介石이가 自滅을爲한 抗戰의資材輸入手當을 엇는 反面에 民衆의經濟生活을 壓殺시킨것에 지나지안는다 이것은 蔣介石政府管內에잇서서 政府의 最惡의命令에까지 服從하여 國民의福祉를蹂躪하고도不顧하는 重慶政府側銀行의態度는 民衆의敵이라고 할만하다 華興商業銀行은 이事態에 處하여 恒常穩健公正하여 다못 創業한지 오래지못하고 그預金額이 적고 또 華興券의 流通量이 만치못하므로 經給專念한民衆의 經濟生活安定의 實力이 아직充分치못함은 遺憾하게여기는바이나 商業華興券을 萬人의通貨가 되게하고 舊法幣의 崩落에際하여 獨自의 外貨價値基準을 定하여 慘落하는 舊法幣와 分離하여 國民의福利를 擁護하는데잇서서는 일찍이 日本銀行의使命에 鑑하여 猛烈히 希求되어온바이다 特히支拂停止의事實에이르러서는 斷然이를反對하고 華興券發行에對하여 恒常百퍼센트의 外貨를 準備하고 잇슬것이며 또將來라하여도 預金者에게 不利益을 입히는것가튼 措置는 今後斷然取하지안흘것이다 更히 이華興券의 流通擴充을 促進함은 實로國民經濟生活의 基礎를强化하고 將來의法幣不安을 排除하는唯一無二의 方策으로民衆이 財政의 安全을꾀하든지또는안하는것은 오로지 華興券流通에對한 獨自의協力如何에잇다고할수잇고 本政府는 崩落의運命에잇는 舊法幣에代身하여 健實한華興券의 流通을 促進시켜서國民經濟生活을 安定시키는데 가장熱心으로 努力하고잇는바로 民衆도또한 여에協力하여 本政府의企圖遂行을 容易하게하여주기를 希望하여마지안는다

敵死體三萬餘

六月의 北支綜合戰果

【北京十一日發同盟】事變二周年을 마지한 北支에서는 我軍의 掃蕩戰으로 治安工作은 着着進行하여 잇는데 六月中의 綜合戰果는 交戰回數 一千七百十六、交戰敵兵力三十八萬六千六百六十一 敵遺棄死體 三萬五百八十、捕虜四千五百三이오 我方의 損害는 戰死六百十六、戰傷一千八百二十、鹵獲品의 主要한것은 山砲十八、迫擊砲三十九 其他의砲十一、洋砲六百九十六、重輕機銃二百三十七、小銃八千八百三十九 自動小銃百七十九、拳銃三百四十九、小銃彈藥七十一萬八千二百六十、機銃彈藥六萬二千二百九、各種砲彈一千二百十二、手榴彈一萬八千三百九十五이다 이赫赫한 戰果에 依하여 北支各地에 蠢動하던 蔣介石軍은各地에서 擊滅되어 抗戰力을 喪失하고 겨우山中에 避入하여 皇軍追擊의 手에서 逃亡하려하고잇다 아직 戰鬪力을가진 將領으로는 最近洛陽으로부터 山西省潞安地區로들어간 衛立煌의第十四集團軍과 孫殿英의 [illegible] 共產軍朱德麾下의 第十八集團軍이 可謂한 狀態이다 支那軍은 大會戰에 敗北後 專혀遊擊戰으로 日本軍의 後方攪亂을企圖하고 外國에 對하여는 그戰術이 成功하고 잇는것가치 宣傳하여왓는데 그戰果는 一對五○의 比率로되어잇고 또한 敵遺棄死體數이오 其他의 損害를 加하면 이事實은 一層더 惡化될것이다

靑島第三次反英大會

【靑島十日發同盟】支那側民衆第三次反英大會는 十日午前十時早터 英國總領事館前市公署前廣場에서 擧行되엇는데 會議를거듭할사록 支那側知識階級靑年層의 反英熱은 深刻味를加하여 場內는 悽愴한 氣分이 떠도는속에 伍를 지어 示威行進을 開始하여 全民衆은 會場에서 잇는 英國領事館을 에워싸고 打倒英國을부르지지며 그間興奮된 群衆一隊는 同領事館正門의 門扉를破壞하고 돌을던저 直接行動에 나가려하엿스나 日本海軍陸戰隊가 이를鎭定시켜 別일업시 解散하엿다

東京會談閣議에

近衛無任相의出席要求

【東京電話同盟】東京會談에對한 我方의 方針을 正式決定할十三日臨時閣議는 압서 我對歐方針을 決定한 五相會議에 比할만한 重大問題이므로써 平沼首相은 特히近衛無任所相의 出席을 求하고저 十一日電話로써 그뜻을 通達하엿다 그리고同日의 閣議終了後開催될 定例參議會에 平沼首相으로부터 報告할說明을 하기로되엇다

日英會談最近情報 佛外相閣議에報告

【巴里十一日發同盟】佛國政府는 極東問題 特히 天津問題에關한 日英間 東京會談의 推移를 重視하고잇는바 十一日午前閣議를 開催 본네外相으로부터 右會談에關한 最近情報를 報告하엿다 그리고 본네外相은 단지히 問題에도 言及 英佛及 波蘭三國政府間에는 단지히 問題處理에 關하여 根本的으로 意見一致를 보앗다는 旨를 强調하고 또英佛蘇交涉에 關하여는 閣議는 지난八日에 手交된 莫斯科側의 新提案을中心으로 檢討하엿다

00534

平沼首相 政務奏上

【東京電話同盟】平沼首相은 十二日 樞密院定例本會議 解散後 表御座所에서 天皇陛下께 拜謁하고 一般政務에 關하여 奏上 御下問에 奉答한後 御前을 退下하엿다

東京帝大名譽教授 服部博士逝去

【東京電話同盟】東大名譽教授帝國學士院會員 文學博士 服部宇之吉氏는 去月二十五日以來東京市本鄕區駒込曙町一八二自邸에서 靜養中 肺炎을 倂發 十一日午後六時半마침내 逝去하엿다 享年七十三

人事·集會

◆岩男省三氏(遞信局監理課長) 遞信省과 事務協議次 十一日午後四時十五分發 渡東 二週間豫定

◆關原時三郞氏(總督府學務局長) 學校視察兼川島總裁問病次十二日朝仁川에出張、同日午後歸任

◆朴富陽氏(錦山郡守)入京中十二日午後二時五十分京城驛發歸任

八面鋒

世界面積의 五分의 一을占領하고、

◇

世界人口의 四分의 一을抑壓하는 英國、

◇

弱少國의 獨立을 保障한다는 假面미테、伸長하라는 日獨伊의 勢力을 妨害하는 英國、

◇

언제까지든지 欺瞞과 搾取로써 權威와 富를 維持할수 잇슬가。

◇

來十五日부터는 東京서 日英會談이開始、

◇

今夕에는 京城에서 排英同志會 發會式。

◇

國民의 소리로 英國의 反省을 促求할수잇다면 世界人類를 爲하여 多幸。

◇

華越炭鑛의 爆發로 鑛夫十一名 爆死。

◇

平素의 設備는 어쨋든가。設備의 不備로 事故를 내는 件數가 凡幾何?

◇

鑛業黃金時代일수록 이鑛山設備整備는 더욱 切實。

◇

오늘이 初伏。더위도 이제부터。비나 좀더 왓스면!

今日夕刊四面

赤痢와 腸窒扶斯의 豫防과 治療에

アリチンB

今年여름도 벌서부터 各地方에서 赤痢(리질)와 腸窒扶斯가 大流行입니다。어느때에 어데서 그무서운 虎列剌가 또다시 發生할는지 모릅니다。그러므로 여러분은 今年도 미리부터「アリチンB」를 服用하여두서야 합니다。왜?「アリチンB」는 虎列剌菌이면 十五分乃至三十分안에 赤痢菌、腸窒扶斯菌이면 二十四時間안에 殺滅하는 世界에서 第一速한 腸內殺菌劑일뿐아니라 其外의 모든 漫性胃腸病까지도 完全히 消退시키는 特効가 잇습니다。

藥價(廉下) 二〇錠 、七五 五〇錠 一、七〇 一〇〇錠 二、九〇 二五〇錠 六、八〇

製造元 天一製藥株式會社
發賣元 天一藥房 振替京城一九八四三番

世界に誇る 海の荒鷲 陸の精鋭 そして 整髮の丹頂!
(세계에자랑하는 해의황취 륙의정예 그리고 정발의단정)

丹頂チック
포마-드製보다優秀한 國產最高基準品
丹頂へアートニツク姉妹品 元賣發 金鶴香水株式會社

毛根의 強化藥養料비타민F를配劑한
本品은理學的製法에두가지特許權이有함
藥用 純植物性
カデメ포마-드 (데메카포마-드)
金鶴香水株式會社

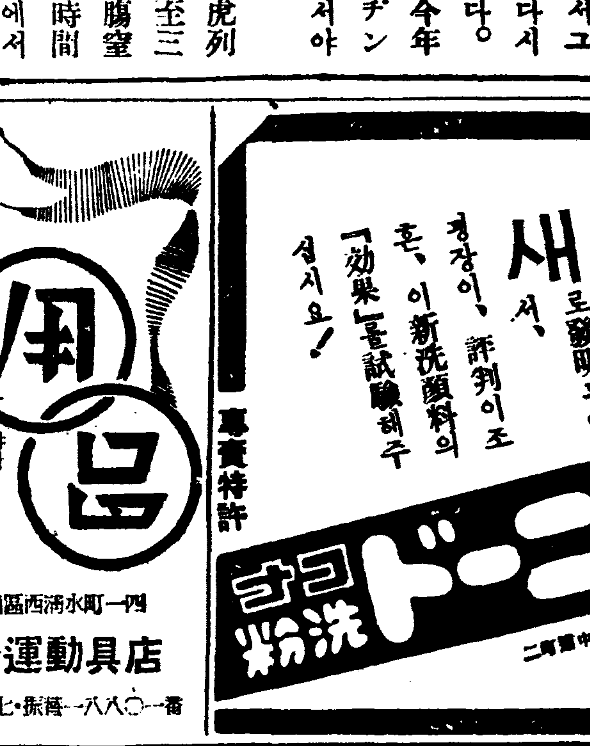

全般 運動用品
國民은 身心鍛錬이 第一 銃後의
商店에限하야 カタログ進呈
大阪市南區西淸水町一四 守山運動具店
電話南四五四七·振替大阪一八〇一番

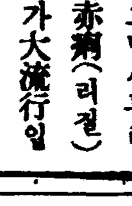

새로發明되어서、경장이、評判이조흔、이新洗顔料의「效果」를試驗해주십시오!
專賣特許
活性 ニードー コナ洗粉
見本進呈

住宅難緩和에快消息

三千萬圓出資의 國策會社創立決定

住宅經營外資材도斡旋供給

주택난(住宅難)완화에대하여총독부에서는 여러가지로 연구검토한결과 다각적으로 그대책의 기관미법령이 출현하기로 되엇다 즉총독부내에 주택대책위원회(住宅對策委員會)를 설치하고도지못자의 공급기타 주택문제에편한것을 협의결정하는 한편총동원법실시조중에 임대료(賃貸料)조항을 적용하여 집세의 인상을 억압하기로된것은 어미일반이 다아는사실이어니와 여제도다시 전조선주택주식회사(住宅株式會社)가 제령회사로서 창립하기로되엇다 전자가 주택난의회를 도모하는 여론적지용어며 법적통제기판이라면 후자는 제일선에서 즉접주택을현물화(現物化)시키는기판으로서 이것은 국민생활에가장중요한관계를 가진부분이므로국책회사로서 창립하기로되는것이다 이회사는 자본금삼천만원으로서 배당을보장하기위하여국비로삼십만원을 보조하기로되어이미명년도예산에 요구계상하엿다 국비보조예산에 대하여는 이것이 총독국민생활안정에 중대한관계가 엇슬뿐아니라 다른회사보다 그이익이 유리하고 안전하므로 대장성(大藏省)사정의 판단에나 의회에서통과될것은 거의 의심할 여지조차 업는사실이다 배당보장에대한국비보조가 다른국책회사보다 비교적 적은것도 역시이에원인된바가 적지안흔것이다

實現되는公營住宅

銀行會社에서社員住宅建築

대야정무총감의 통첩에의하여 은행, 회사, 공장에는 각자그기판에서 사택을건축하기로되엇고 또 총독부에서는 협화회(協和會)(총독부안에잇는사외기관)로 하여금 기채(起債)를하여서 현재부족한판사를 대신건축하도록 하기로되엇다 그리고 또각주요도시에서는 부흥으로에서 공영주택을 건축하여 판리들의부족한 판사를 보충하기로되엇고 일반여기도판표용의주택이 곤란되엇다)의부족한 주택은 이주택회사에서 건축하기로 되는 것인 즉 이대로만 순조로 진행되면 주택난 문제는이로써 해결되는 것이다 그런데 이주택회사는 다만일반의 주택건설사업에만 종사하는것이아니라 전조선주택난 완화에대하여 건축자료 건축자금 건축기지등을 알선공급하는 동시에 건물규모를 통재개량하는 등 전조선주택난완화의 총본영이될것이다

住宅對策委員會

本委員臨時委員等決定

주택난을 완화하기 위하여가장 강력적협의기판으로 총독부내에 설치되는 주택대책위원회(住宅對策委員會)는 십이일부터설치되어 이미 그규측까지 발표되엇는데 그위원은 다음과갓다

◇委員長=大野政務總監

◇委員=大竹內務局長 西岡審議室事務官 水田財務局長 穗積殖産局長 湯村農林局長 三橋警務局長 工藤鐵道局長 山田遞信局長 高尾會計課長 丹下資源課長 林産業課長 上內東拓理事 林殖銀頭取 賀田商工會議所會頭

◇臨時委員=甘蔗京畿道知事 高橋京城府尹 武者京電專務 中島京春鐵道社長 田川龍山工作社長 弘中商工社長

英靈大追悼會

明日府民會場에서擧行

경성군사후원련맹에서는 지나사변이 시작된이래 이년동안에 걸처 성전에참가하여 지충보국의적성을다하고 마침내 동양평화의거룩한 인주(人柱)가된 장병의영령을추도하고저 십삼일야 칠여덟시부터 황금정유정부민회장에서 불식(佛式)으로 대추도회를 집행하는데(청우불문)일반부민의석의잇는참렬을바란다

所見업는少婦

飲毒自殺

십이일오전여섯시쯤 부내임정(林町)이백칠십삼번지 『라디오』통만드는 공장주인 주영식(朱榮植)(三一)의처 오칠녀(吳七女)(二一)는 모공장에서쓰는 『콩마린』이백그람을먹고 고민하는것을집안사람들이 발견하고 부만병원으로다려가는길에 도중에서 절명하고말엇다 오칠녀는 작년구월에 주와결혼하여 전기주소에서 빈대기물고 남이터울다고 하며 한방에서 가치자지안코 이층에서잡으로 자기에게대하여 마음이변하엿다고 생각한후 그가치 자살을한것이다

불짱다본使童

시내원정(元町)일정목구십번지 기대암(旗代庵)에서 심부름하는 김상봉(金祥鳳)(一六)은 시골서갓 올라와 역시기대암에 심부름군으로들어온 한태봉(韓泰鳳)(一七)이가 어리숙한것을기화로 며칠전 장전호(張殿鎬)한태봉의 본집으로여비가업서 못나려가니 돈 십원만보내라고 거짓편지를하여 그돈을바더서까먹고 용산서에붓들렷다

糧友會

各道에支部設置

조선군사령부경리부(經理部)안에 양우회(糧友會)조선본부에서는 병참기지 조선에서 군용식량문제의 해결을위하여 만흔 활동을하고 잇는데 지난번에는 경상북도에 지부를 설치하고 또 이달하순에는 평양에서 평안남도지부를 설치하기로되엇다 이밧게 경기도경상남도 충청북도등각지에도점차로 지부를 설치할 예정이다

高壓線切斷

賣喫한兄弟

갑비싼구리를먹는 형제가동대문서에잡혓다 부내용두정(龍頭

平壤에大金密輸團

今曉本據襲擊、男女十三名檢擧

金塊四百匁現金萬餘圓押收

【平南支社電話】 평양에서대규모의금밀수단이 발로되엇다 평양서에서는 십이일오전한시쯤부터 서장이하 사법계형사대가 총동원하여가지고 부내기림리(箕林里)를중심으로 시내처처에서 활동을개시하여 남녀십삼명을 검거하고 금괴사백몸메와 현금일만사천원을 압수하엿는데 이들은전조선을 무대로하는 대금밀수단으로 그연루자가부산(釜山)마산(馬山) 대구(大邱) 경성(京城)개성(開城)등지에 흐터저잇다하여 평양서형사대가 급거각지에출동하여 체포에 노력하고잇다

扶餘神宮參拜道路

總工費五百萬圓으로五年後完成

내선일체의 성지부여(扶餘)땅에 어거림되는 부여신궁은 신도(神都)부여건설계획과 아울러 오년후에는 완성을 보게될터인데 총독부에서는 이와함께 각지에서 편리하게 이성지에 참배할수잇도록 하기위하여 부여를 중심으로 일대 참궁도로(參宮道路)건설계획을 명년도부터 착수하려고하고잇다 이계획은 부여에서 논산(論山)공주(公州)조치원(鳥致院)에 이르는 세선에 폭원십『미돌』가량의 자동차 전용포장도로를 건설하는것으로 총공비오백만원으로 명년도부터 착수하여 사개년동안에 완성하고저명년도예산에 이를계상하려는것이다 이참궁도로가 완성되는날이면 이우에 철도국영『빼쓰』가 통하게되어 일반참배자는 신도부여에 기분조코 편리하게 참배하게 될것으로 매우기대된다

新昌國勢調查員講習

【新昌】 지난십일부터이일간 신창면사무소에서는 근이십여명의 국세조사원이모혀 국세조사에대한 강습회를열엇다한다

內地勞務計畫遂行에

朝鮮人勞働者 八萬五千名移出

內務、厚生兩省과總督府間諒解成立

정부에서는 생산력확충에 따르는 일반노동자의 수요와공급을 계획화하기위하여서 십사년도의 노무계획(勞務計劃)을 세웟는데 이에의하면 금년도에 새로소용되는 노동자를 남녀합계일백십만명으로 계산하여 그일부로조선인노동자를 내지에 이입(移入)하여 이에 충당하기로되어내무(內務) 후생(厚生)양성과 총독부사이에 구체적으로 이입방법을 협의중이던바 금년도안에조선인노동자 약팔만오천명을내지에 데려가기로 약해가성립된 모양이다

이가치 조선인노동자가 다수내지도항(渡航)을 하게된것은 사변판계로 노동자가 만히 소용되어 내지 각방면으로부터조선노동자의 이입을 바라게된까닭인데 대륙정책의 병참기지로서 조선에도 노동자가 만히소용되는것은 마찬가지로 북조선지방의 금산이며 탄광또는토목건축공사장의 노동자는 차차부족을느껴 총독부와 각도의알선으로 겨우노동자를 엇고잇는현상으로서 십사년도 조선안에서새로소용되는 노동자는 삼십칠만명에 달할모양이라 조선인노동자의 내지이출은 상당히곤난시되엇섯는데 금번 내선일체라는노픈 견지에서 드디어 내지측의 희망을 들어주게 된것이다

그리고 금년들어 조선으로부터 내지에 건너간 노동자는 약삼십만명이라 추정되며 금후도 노동자들이 자진하여 만히내지로 건너갈모양이므로 결국총독부로서는 전기 팔만오천명중이 만낭만 알선하면 넉넉하다는견해를 가지고잇다 또 내지측에서는 이입한 조선노동자를 주로 탄광 노동자로 사용하려는 의향이나 총독부로서는 조선안의 곤난한 사정을무릅쓰고 알선하는만큼 탄광노동자만으로 쓰지말고 공장을 비롯하여 시국판계의 각방면에도 써주기를 희망하여 내지에건너간 조선노동자의 생활향상여하는시정상에큰 영향을 미치는것이므로 도항중의 하촌(下村)보안과장과 임(林)사회과장도 내무, 후생양성과 사정에대해서 협의하는한편 불원조선에건너올 후생성 무도(武藤)생활과장과도 자세히 협의할 모양이다 현재 내지에건너가사는 조선인수는 백만명에달하는데 그중 유할가량이 노동에종사하고잇다

"京城호텔"構內에 覆面强盜가侵入

現金五十圓强奪逃走

십이일 오전두시경 부내남산정(南山町)삼정목 삼십번지 경성『호텔』구내에는 삼십세가량의 복면한 괴한이들어와 주인중원광길(中原光吉)이 자고잇는방에나타나 주인을 깨워서 단도로 협박하여 현금오십원을강탈하여가지고 도망하여 버렷다 급보를받은 본정경찰서에서는 즉시 사법계주임이하 형사대가 범인수사를 하엿스나 아무단서도 엇지못하엿는데 동『호텔』은 방금 수축공사를 하는판계로 범인이 침입하기가 수월섯다

樺太行別配達

朝鮮서도取扱

화태(樺太)에서도 우편물별배달(別配達)을취급하기로 되엇스므로 조선에서도 십삼일부터화태로가는 별배달우편물을 맛기로되엇다 별배달요금은 다음과갓다

配達郵便局으로부터道路八키로까지 五十錢 道路八키로를넘는때에는 四키로또는其端數마다 五十錢

虎列刺豫防注射

金谷面에서施行

【平南支社電話】 평남용강군금곡면(龍岡郡金谷面)에서도 지난칠일 해안에정박한 탄부(擔客)오등(午후)회도(花島)부근의 주민일천칠백여명에게 제일회 호열자예방주사를 시행하엿다고한다

醉中말성이되어 隣家親友를打殺

【靈陽】 전남담양군무정면서흥리(西興里)어기봉의장남 이철성(李哲成)(二〇)은 지난십일 오후여섯시쯤 자기논에물을보고 집으로돌아오던도중 동리에사는 정경안(鄭慶安)(二四)은 어디서오는지 술이취하여 가지고 무단히 전기이철성을 무수난타하므로 피해자는 간신히 자기집으로 돌아온후 그대로 신음하다가 드디어 지난구일오전열한시쯤 절명되엇다 해자정경안을수사중이라한다

淸州一中生溺死

【忠北支社發】 지난십일 청주제일중학교에서는 일학년약일백명을데리고 청주의유일한피서지명암(明岩)으로 수영하러갓다가 그중 어사훈(李四勳)(一三)이라는 학생은 물속에서를 면 허기나서 그대로죽게된것을 청주도립의원 의사가달려가 응급수당을하엿스나 다시살아낫스나 역시 중태이라한다

東拳、朝拳과對戰

東京在學生拳鬪軍

八月五日、十二日에

東京在學生拳鬪俱樂部에서는 이번夏休를 利用하야 例年과가티鄕土訪問遠征을하기로되어 八月五日에 東洋拳鬪會와 八月十二日에는 朝鮮拳鬪俱樂部와 對戰할터인데 東京在學生軍의陣容을보면 플라이級 朴春緖(日大)、밴탐級 金炳玉(日大)、페더ー級 鄭鳳鉉、李鍾天(專修)李相禦(日大)、라이트級 李德模(立敎)、웰터ー級 李順俠(早大)文季成(專修)等으로 近來에보기드문 最强陣이다 詳細는 追後發表할터이다

中等蹴球豫選

十五、六兩日開催

來八月二十四日부터 甲子園에서열리는 第二十一回全日本中等蹴球大會에派遣할 朝鮮代表選拔京城豫選戰은 十五日(午後三時)十六日(午後二時)의兩日間 京城運動場에서擧行할터인데 A部에는善隣商業과徽文、龍山中과東이第一回戰에 對峙케되엇고 B部에는 協成商과東星、培材와普成이 第一回戰에對戰케되어 이날의入場料는 一般二十錢、學生十錢이라한다

大阪에遠征

全京城排球軍

普專은高專大會에

朝鮮排球協會에서는 來八月五日부터 大阪에서열리는 全日本排球選手權大會에 出場코저全京城軍을 選拔中이든바 普專의金雨淡、安鐘浩、張東殷、具然獸等四名이 被選되엇스며 全京城軍은 來三十日에出發할터이며 普專選手十一名은 京都에서 열리는全日本高專大會에出場한後 歸京하게되엇다 그리고前記四選手만 全日本大會에 出場코저大阪에滯在하기로되엇다한다

日加籠球戰雨天順延

【東京電話同盟】 全日本對加奈陀籠球第二回戰은 十一日午後七時半부터 神宮外苑特設코ー트에서 擧行豫定이던바 降雨로因하여 十二日로 順延케되엇다

國境地方의 電氣料金引下

서선합동전기회사(西鮮)에서는 이번국경산금송전선이 준공됨을 따라 전원(電源)을 종래의 내연력발전(內燃力發電)에서 수력으로 바꾸게된것을 전제로 강계(江界) 만포진(滿浦鎭) 후창(厚昌) 중강진(中江鎭)의 각국경지대 전기료금을 지난 칠월일일부터 다음과가치내렷다 이때문에 회사가받는 감수액은년액궁만팔천원이다

▲전등료금은 정액등은 삼십오전 『와트』구십오전을 팔십오전으로 『키로와트』시료금 이십오전을 삼십전내리고 종량등(從量燈)은 일『키로와트』시료금 이십오전을삼전내려 이십이전으로한다 전등료금인하때문에 한집에 평균한달에 육십전식 전등료가적게 되엇다

▲동력도 이번선원이풍부하여 지는것을기회로 공급하기로되엇는데 료금은『키로와트』시(時) 오전오리내지사전으로 공급한다

故李仁錫一等兵의 靈前에이感謝文

"人間을超越한훌륭한功勳"

內地一女性이感激하여付送

조선지원병의 명예를 한몸에걸머지고 북지제일선에출동하여 전사한 고이인석(李仁錫)일등병의 소식이 총후국민에게 한번알려지자 각지에서 감사에 넘치는 반향이 일어나서 멀리내지의 한여성으로부터 거룩한 고인의영전에 바쳐달라고 금일봉과함께 감사의 편지를 최근 총독부에 들어와다

산서(山西)전선의 꼿치핀조선지원병의 한용사로서 성전달성의 울음감하게 못지르다가 드디어 다(本多)후쿠경부장으로부터 이라는 명목으로 총독부에도달되엇스므로 경무국에서는 곳 본 영선에 바치도록하엿다 그감사문의내용은 다음과갓다 바쁘신중에 대단미안합니다만 다음과갓다

신문지상으로 반도출신의 이인석지원병이 전사하엿다는 소식을들엇사오데 무어라고 감사의뜻을표하여야 올흘지 몰으겟습니다 일본여자로 태어나서 전장에서 싸울수도업고 다만그날그날을 무사히보내고 잇는데 절통할사의 영령(英靈)에 간을 초절한 신파가튼 그공훈에 대하여 감사하여 마지안습니다 동봉하는돈은 얼마되지안습니다만 전사하신반도출신이인석씨의 영령아페 이름업는 한여성으로서 그감사한 뜻을바치는 표정이오니 이적은뜻을 바다주시기 바랍니다 (끗) 내지일여성올림

기특한일에 대하여 감격하고그 돈을 곳이인석군의 유족에게보내엇다

一愛國青年도 鄭重한慰問

북지전선에서 지원병으로 처음으로 전사한 영예의 이인석(李仁錫)군의 전사하엿다는 소식을 『경성일애국청년』이라는 익명으로 수일전에 지원병훈련소로 해전대좌(海田大佐)에게 돈삼원과 간곡한 편지를 첨부하여 그유족에게 부처보내달라고 부탁하엿다 당국에서는 이와가치 애국열성에 넘치는 청년의 의 만히들어왓는데 그가운데서 치 애국열성에 넘치는 청년의

漢銀職員勤勞奉仕

국민정신총동원 한성은행련맹에서는 이번에 근로봉사대를조직하여 지난십일일 오후다섯시부터 야전(野田)두취이하 경성본지점원 이백오십명이 조선신궁공사에 봉사하엿다

南浦의傳染病

半年間 發生三六名死亡四名

【鎭南浦】 금년일월부터유월말까지 남포부내에 전염병발생수는 『지프테리』가넷 장질부사가여섯 성홍열이아홉 발진『지부스』가둘 유행성뇌막염이 하나 적리가열여섯 총수삼십팔명중 사망자가 네명으로 작년동기에비하여 현격히 감소되엇다

事變二周年記念

【殷山】 지난칠일 즉 지나사변이주년기념을마지한 순천군은산면에서는 관민다수가참집하여 은산소학교교정에서 기념식을거행하엿는데 다음과가튼 행사를실행하엿다

一、國旗揭揚 二、祈願及追悼 三、勤勞報國作業 四、慰問品募集 五、旗行列 六、消費節約 七、粗食 八、禁酒禁煙

吉州商銀基地問題 遂圓滿解決!

【吉州】 길주상은(商銀)기지문제를싸고도는 유지들의비난은 날로격증하여가는데 읍당과 지점장사이에 마침이생겨 팔일오후 한시 읍회의실에서 유지삼십여명과 도경송장을비롯하여 송미지점장합석하에 일반도의에 갑론을박이잇섯스나 쌍방의 양보로 해결에 도착하엿다고한다

果樹園內에 嬰兒屍體

【慶北支社發】 십일일 이른아침대구부외 봉덕동(鳳德洞)모씨소유의 능금밧속에 외쪽팔과 외쪽다리업는 약여서살가량의 남아시체가 발견되엇는데 그부근에는 묘지가업스므로 암장한것도 아닌듯하다하며 자못기괴한 사건이므로 방금 경찰당국에서는 각방면으로 엄탐중이다

天氣豫報

概況 七百三十六미리가량의 低氣壓은 上海南東三百키로의 海上에 잇서서 北西로 十五키로의時速으로 進行하고잇는데 北北西、또는北으로 進行할 氣勢가 보인다 高氣壓은 本邦南東海上으로부터 本邦西部를 지나 朝鮮에 퍼지어 朝鮮은 中部에 안개가끼고 其他는 흐리고 소낙비가 오는곳도잇스며 內地는 흐린곳 어만코 비가오는곳도잇스며 朝鮮內部는 大體로 개이다 朝鮮의 氣溫은 例年에 比하여 東海岸은 平年과 비슷하며 其他는 二度乃至三度노프며 特히 國境內陸은 五度나 노파젓다

豫報 오늘밤은 북동풍이불고 날씨는 개어고 한때 소낙비가 오나 무덥다 내일은북서풍이 차차 강하게불고 날씨는 개엿다가 흐린후 가랑비가온다

昨日最高 三十一度六
同最低 二十度一
今日最低 二十度九
同正午 三十度〇

第二放送 ▲午後六時三〇分라디오學校 滋味잇는植物과昆虫採集 ▲六時五五分어린이新聞 ▲八時 講演『敎養과品位』 ▲八時三〇分 歌曲五篇

학교가는 아들의 점심밥을차려 주지못하는 설음을 참다못해 강에 빠져죽은 가난한 어머니 어버이의 마음에야 빈부 귀천의 차가잇겟습니까 ▲자식을 귀해하는 어버이 남보다 더 낫게는 할수업서도 보통다른집 아이들만큼은 옷도 깨끗이 입혀주고 점심밥도 먹음직이 차주어보내고시푼것은 반드시어버이의 애정뿐이아니고 사람의인정일것이다 ▲남의아이들가치 옷도 변변히못입고 책이니연필도 제대로못가지고 월사금도 제때에 빠치지못해서 어린마음이라도 남부끄럽다는 생각을 가지려니할때 그어머니의 마음이 오직 아프랴 ▲더구나 진긴 여름날에 점심밥도 못차가지고 학교에가서 남의집아이들은 기운차게뛰놀때 내자식만이 얼굴이 노래저서 주린배를 웅켜쥐고 운동장한모퉁이에 주저안저잇스리라는것을 생각한다면 어머니된이의 가슴이야말로 바작바작타서 들어오는것 가틀것이아니라 ▲그러나 가난한 어머니시어! 하루아침 귀한아이의 점심곽을 못차준것이 종여북핏스리오만은 하루쯤 점심을못차주엇다고 몸을버리고보니 당신의 귀한아들은 다시는 어머니가차주는 따뜻한 점심밥을먹고 학교에가볼수 영영업서젓구려! 이일이 어찌 이처질것입니까 ▲죽어선들

小兒止瀉整腸劑
니까산
散料
幼兒의 泄瀉는危險! 衰弱이激甚하고 發育이遲晩된다
消化不良에 灌瀉腹痛에 乳兒青便에 効力卓越
二十錢 三十錢 五十錢 壹圓
小兒風藥 かぜのこ 本舖
樂天堂製藥株式會社

擧國一致로養兎하라!
겨우三個月에一貫四五百匁로成長한다
쎌버ー 래삐트 種兎無代貸付
此新種은 三個月에一貫四五百匁로成長 無代貸付 規則書送呈
千葉縣山武郡東金町 私立千葉種畜場
京南支局 電話④二三〇二番

硝子コップ 유리컵 新時代唯一食器 飮料店 喫茶店 料理店 食堂
卸商 白雲商店 大阪市北區北同心町二ノ二

燒酒藥酒再製加入原料大推奬
二十年의 斯業의研究에 沒頭한先生의 革命的發見品으로 今般大宣傳의 意味로 左의特價로 提供함 (用法은 表에記入되여잇음)
▲試用瓶五圓五十錢(酒一石用)(代金引換)歡迎
京城府龍町百三十九 京城理化學研究所 振替京城七〇〇〇番

물감의원료 染料藥品
京城府鍾路四丁目東大門市場前 直賣部 福和洋行 卸商 愛國公司
送料一圓 電話光化門六五九番 振替京城二八〇二四番

賣地
京府府碗雲町四參番地 垈 七〇坪
海州府北旭町壹六〇ノ參八
同 ノ參九
同 ノ四貳
參筆計 貳百六拾壹坪
右希望者는希望價格을書面으로左記에通知하시옵
京城府城北町二六〇番地 趙炳甲
面談謝絶

流行歌 落花有情 南一燕 四〇八六〇
李能俊 曲
콜럼비아레코ー드 Columbia

精力强進劑
參茸トニク
健康한現代人은 朝夕一杯의 參茸トニク로부터活氣를엇는다 今日疲勞는 잇고明日의生活의快活을約束하는 參茸トニク!
全國各地有名藥店及데파ー트、藥品部에잇다
定價 五圓 二圓八十錢
京城鍾路三丁目 製造發賣元 慈善堂製藥株式會社
京城本町四丁目 賣捌元 株式會社 木村藥房

一流財閥이 또 進出 大製鐵工場等計畫

關係者來南、基地等을 物色 工都鎭南浦에 큰 話題

【鎭南浦】공장지대로서의 천혜적조흔조건을갓고잇는 진남포에서는 상공회의소와 대진남포건설기성회가 중심이되어 연래로 공장유치에 만흔노력을 경주한 결과 널리 세간에 알려저서 지금 동(東)에는 일산(日産)서에는 이연(理研)두대공장이 건설공사를 급히하고 잇는데 얼마전부터 남포부근에 무진장의철광자원에 착안한 내지모대재벌이 대제철소(製鐵所)를 건설하려고 조상중이던바 지난 십일그 재벌 모씨가 급거내남하여 공장기지후보지를 시찰한후 당지조탕(潮湯)에서 일박하고 지방유력자 빈전(濱田)씨를 동반진남포후와 상공회의소를 방문하여 공장건설과 공장기지매수등에 관하여 장시간의회담을 하고 비로안악(安岳)방면으로갓다는데 그곳서철광을 시찰한후 다시본부에가서 공장설치에대하여 양해를어들터이라한다 계획하는공장은 조속실현될모양으로 최초에 일만평의공장용지가 필요하다고하며 공장의설치와 아울러 제선소(製船所)까지 병설할계획이잇서 장차 삼만평의 기지를요하게되리라고하는바 이공장의실현되면 공도진남포발전에 큰도움이되리라고한다

盈德鑛山鑛夫 賃金問題解決

【盈德】경북영덕군 지품면 오천동(盈德郡知品面午川洞)일본광업(日本鑛業)회사 영덕광산부(盈德鑛山鑛夫)들은 임금인상을 동회사에 요구하고 휴업을 단행중이던바 회사측의 양해와 당국의 절충으로 임금을 인상한다는조건으로 드디어 해결되어 광부들은 모두 취업하엿다고한다

迷宮에든 被殺男 身元드디어 判明

【慶南支社發】신원불명으로 미궁(迷宮)에 들어가려던 문신(文身)한 남자의 살해사건은 수상서의 활동으로 그신원을알게되엇다 복강현형사로부터의 원조사에의하면 그는 본적을경남합천군적중면죽고리(陜川郡赤中面竹古里)청수영태랑(淸水榮太郎)인 권월석(權月石)(三一)으로써 소화팔년에 살인미수죄로징역 일년유개월의언도를밧고 소화구년시월오일에 명고옥형무소를나오자 이것이 판명되엇다 이에신원을 차저냄 수상서에서는 의원의선거는 「언제나、전조선에서 집행하는날파 그시일을달리하게되엇다 어에 부산부에서는오는이십일에 총선거를 집행하고저 방금지난사회에제출하여 현재의유권자명부를 정리중이라한다

慶北의 雨量未洽

結局代作播種을 道에서 發令

【慶北支社發】기보=경북지방의 부족한우량이잇거던 다시가라어퍼기다리던비는 십일새벽부터소낙비로 내리기시작하여 일반의진생을어든드시 기뻐하엿더니 저오가지나자 점점비거름이 뜨기시작하여 십일일에는 쾌청하고동시 혹서기습래하엿다 이에경북도당국에서는 어처럼갈망대는 "비"에인제는 당분간 실망을느끼고 십일부터 관내각군에대용작 파종준비를 정식통고하게되엇다 그러나 만약이십일까지만 충분한강우가잇다면 다시가라어퍼 모를내리는것이며 대용작을파종할면적은 십만정보라한다

梁聖奉選擧違反件 十三日第一回公判

【慶南支社發】전부회의원 양성봉(梁聖奉)씨에관한 선거위반사건은 십삼일 오전 시부터 부산지방법원에서 노구(瀨口)판사전야(前野)검사입회미려 제일회공판을 열기로되엇다

咸興商業補習校에 萬圓을惠擲 咸州韓泳鎬氏의壯擧

【咸南支社發】함흥상업보습(咸興商補)학교기성회에 또 일만원을 기부한특지가―함주군동천면회양리(咸州郡東川面會陽里)한영오(韓泳鎬)씨는 삼십여년동안 오로지 교육사업에 헌신하고잇는 관북유일의교육가인데 이번 함흥상업보습학교 기금을 모집하여왓다 일만원을 히사하겟다고 자진하엿다는것을듯고 십일일 말할것이 이로써상업보습학교기성회에서는 십구만원이나 되엇스며 예정의삼십만원도 멀지안허 조성될것이라고한다

陽化誠一小學校 六年制로認可

【新昌】약진북청교육의패부―북청군양화면양호리(北靑郡陽化面陽湖里)에잇는 사립 성일소학교(私立誠一小學校)는 오래전부터 유년제승격을 바라오던바 요사이 도당국의인가를어더 지방민의기쁨은 말할것도업거니와 이는 약진북청교육계에 던서진쾌보의하나이리하여 군민의 기쁨도 측량할수업거니와 교육의 기쁨아프로만흔 인재가날것을 기대하고잇다한다

仙掌橋下嬰兒屍 不義兒遺棄인듯

【牙山】충남아산군선장면(忠南牙山郡仙掌面)선장교(仙掌橋)부근에서 지난구일 영아(嬰兒)시체를 발견하고 목하선장주재소에서 사건을조사중이라는바 탐문한바에의하면 수일전에 선장교를 통행하던사람이다리아래에 영아시체가 떠잇슴을 발견하고

釜山府議總改選 結局總選擧로落着

【慶南支社發】부산부회의원의총사직으로 말미아마 부산부의원은 총개선을단행할수박게업는데 그러면 부산부회는 보결선거냐 총선거냐하는 기로에 서잇게되엇다 총사직에의한 총개선은조선에서는 지방자치제가 실시된후 처음당하는 사실이므로 부산부나 경남도 총독부 삼자가그에 대한것을 연구중이던바드디어 총독부당국에서는 신중연구한결과 총선거키로 결정을보앗다고한다

鶴鳳、熊灘兩面에 小學校設立認可

【伊川】강원도이천군학봉면학봉리(鶴鳳面鶴峰里)에 소학교설지문제에대하여는 학봉면장신대범(申大範)씨취임이후 각방면으로 활동을다하여 저간도 당국에인가신청중 지난팔일부로 인가되엇스며 동일부로 웅탄면(熊灘面)평리(坪里)에 웅탄소학교부설간이학교도 인가되엇다는데 이천군내의 교육확충을위하여 두학교가 인가되엇다는 명랑보를전하고잇스며 교원의배치되는대로 곳개교코자 가교사의 준비에방중이라고한다

伊川面長會議

【伊川】강원도이천군에서는 지난십일오후 한시부터 이천군회의실에서 임시면장회의를 개최하고 황태린(黃鍊麟)군수사회하에 국세조사와 국민등록 사무에 대한협의와 특히이천군 팔만군민이 소화십사년도에 저축할삼십만원의 목표저금 활당에대한 협의가 잇섯는데 작년도에 이십륙만원의 양호한 성적으로소기의목적을 달성하엿스므로 금년도삼십만원의 저축도 용이할것이라한다

세멘트饑饉波紋 學校校舍建築에 支障

平南道에서 緩和策을 積極講究

【平南支社發】세멘트기근이각게에 미치는 영향은 상상이상으로 심각하여 기보한바와가치주로 태남일화의길을 막고·도시계획에 의한 대평양건설의촉진조차 지장을입고 공장건설의 지연등 실로 우려할사태에 이르럿는데 무엇보다도 기가막키는것은 세멘트의 엽수난이교육계에까지 뜻하지안혼파문을 이르키여 불원착공하려던 대동공전(大同工專) 평양공업학교(平壤工業校)를 비롯하여 수개처의 소학교 건설공사가 이때문에 당분간착공이 어려울형편이다

이가치 세멘트기근의 파문이 이외로큰것에 놀래평안남도당국에서는 석전(石田)지사가 상경절충을하고 김(金)산업부장이세멘트 회사를 방문시찰하고 산업과에서는 업자의 물자수급간담회를열며 평양부에서는、서무과장이 해주(海州)조선세멘트회사에 특별교섭을가는등 몸시서두루고잇는데 모두별로 기대되는것은 못되고 근본적으로 각회사의 설비와 조업확대 기게 이입촉진 등의문제가 해결되어야될모양이다

陶磁器輸出統制

朝鮮側은內鮮一對一을主張

【慶南支社發】일본의 도자기(陶磁器)수출은 연액사천만원에 달하여 수출무역상 중요지위를점하고잇스나 해외시장의 악화와 국내통제정책의 철저로써고경에신음하는 상태이며 그타개책으로 종래의 공업조합중심에의한 생산할당 협정을 일보전진하여 다섯종조의 수출판매회사를 설치하여 수출의 일원통제(一元統制)로써 수출진흥을 기하기로 되엇는데 문제는 내선을 어떠케조정하겟는가가 주목된다 즉 내지의경질도기는(硬質陶器)의전자원의 경쟁과 석탄할당량의 부족등으로 적어그발당은 정석에 당해잇슴에 대하여 조선은 한회사로써 전수출년종가하는 경향이므로 내선할당에 대하여 조선측은 내선일대일(一對一)을 주장하고 잇는데 이것이 용인되면 수출판매회사에도 참가할모양이다 내선일원통제의 선례로서는 마도、사-진、전구(電球)등이잇섯스나 할당비률은 모두내지편중에 빠저 조선이 희생되어잇섯는데 경질도기에잇서는 그것을 시정하고자 조선측이 수출의 내선일원통제를 리-드하는지위에서 실현하게될모양이다

목욕하다溺死

【公州】오래동안계속하는 가물때문인지 들밋(永登浦)

欽谷女靑慰問金發送

【欽谷】흡곡여자청년단에서는 총후국민으로써 그의임무를 충실히활동하야 일반에게 모범을 보이며 주던바 금번도 피 총후의부인으로써 그의 힘 한 아름다운 미담한가지를 비저내엇스니 금성전이주년기념일을당하야 단원이 총출동하야 폐품을모집하야 어든 돈으로팔아오십개를사서 제일선에서 악전고투하는황군에게보내어 달나고 당지주재소에 의뢰하엿스므로일반동청년단원의 열렬한 애국심에 감탄하기를 마지안는중이다

儒林會財産을活用 中等講習所新設 江西儒林들의英斷

【江西】지난십일 강서유림회입시총회를 강서명륜당(明倫堂)에서 개최하엿는데 총회의뒤를이어 반기운소식이 전하고잇다근래 향교재산의 활용문제가 각방면에서 논의되고잇는데 강서유림회에서도 심의한시여원총회석상에서 향교재단으로 강습소를설치하자는 동의가잇자 참가인원 전부가 만장일치로 찬성실현에 옴기게되엇다 그러데이 유림회는 그리만치도 못한재단이나마 지방교육계를 위하여유효하게쓰게될은 이미잇는일이매 중학기관이업서서 소학교를졸업하고 집에서공연이 놀고잇는아동들이만허 오래전부터 식자간에는 그들의지도기관을요망하는 소리가 잇섯스며 세우나마 강습소라도 잇섯스면 하고 갈망하던바 금번유림회에서 중등강습소를 설치하기로한것은 지방교육계를위하여 벅가운일이다 유림회에서는 일반사회유지의 만흔후원을 기대한다고하며 교실은 현명륜당을 수리이용하게될것이라하며 방금유림회장 오희칠(吳熙漆)씨는 모든준비에 분망중이다

北鮮描景 茂山篇 ⑪

무산개발은 우에말한 바로그위용의일단을 엿볼수잇거니와 이제여기에 동원되는 노동자의수효는 얼마나되는가하면 현재무산광산에 망부가 일천이백명철부어자의 공사장에 약삼천여명이잇고 철도공사장에 약오천명이 동원된세음이니 결국은 무산과 이에관계된 철도공사장 기타를 합처지금에만 일만여명내외의 노동자가잇는데 이들대부분이 삼남지방에서 몰려온 충북의일선 노동자들이다 처음에는 청부업자의대우에 불만을품고 탈주하는사람들의 수효가 엄청나게만햇스나 어제와서는 차즘래우조건도향상되는까닭이지 점점안정되어가는 경향이보인다 이일선노동자는 그야말로 노동부대의 특성을가젓스니 노동시장을 차저이리로 저리로 이동되는것이 상사가되어 잇스니 해빙기가되어공사가 시작되면 무산에오게하고 결빙기에는 돈을공사의작업이 중지되므로 원처지로 일시귀환시키는 제도를 취하고잇다

그때문에 겨울이되면 남으로갓다가 봄이되면 북으로 달리는 모습이 마치 제비가 강남에갓다 삼월삼일에 돌아오는것과도 방불한 인상을주고잇다 이처럼 철을차저 수천리타향에 품파리를 드나드는 무리가 삼남각도에서 서북조선의 각처로 그얼마나한 수효가『남사』로 솔처져 다님이라 이현상은 해를거듭할수록 더느러갈것은 명료한일이다 그러나 여기서 한가지 당국이나 기업가가 도흥꺼리로 삼는것은『남사』를 추종하여 모아들기는 햇스나 모아노면 제멋대로다라난다는것이다

즉 공사장의 임금이란 일원을 중간에두고 이삼십전을 오르고 나리는만치 군색은 물론이어니와 여기서 그들은 가튼 노동이라도 좀더 나흔곳으로가려는 것이니 마치 물은 기픈곳으로 흘른다는 상식과 마찬가지 어유가 설립안되는배도아니다

그러나 기업가로서 보면 총독부에다 일선을 의뢰한이상그는 자기네공사장에 전속한 노동자라는 인연으로 그대로 방임할수업고 또 당국으로서도여기에 무관한태도를 취할수는업서 여기에 노자간을 조정하는 노무조정에대한 여러가지 대책이 생겨 결국은 그들로하여금 제마음대로 배속된직장을 떠나지못하게 만드러노케되엇다 이런 대책이 잇다치드라도공사장상호간 가튼면모르나 제한밧지안는 정어린어장에 나아가쓰면서도 고향의 부모처자만을어정이부로 팔린다든지 또는조건이 좌신조흔 다른공사장에나아간다는것은 아직 어제할방법이업서 이점에 크다란위협을안고 잇는 이점에대해서는 어느공사장이나 어느광산에서 별여하지안는 바 아니지만 특히 무산개발의 경우에 기우가 만흔것은 사실이다

모름지이 기업가제공들은 어업이 그무엇인지 미처이식할여유가업지안흘까 다만 눈아페밧두한 현실만이 그들의 두뇌를 지배한다는점을 현명한 지배자들은 참작해야할것이다 개발하는광산이 세계제일을 자랑삼느니만큼 그미레발전된 노동시장도 조선에서는 노동자왕국이라

鑛山都市로서의 特殊施設이 緊要

全住民의期待가 實로 多大

는특색을 가저봄이 어떠할까

× ×

또 한편으로는 이광산의 소재인 무산은 어떠한 혜택을 입고 잇스며 아프로 어떠한기대를 망산에 가지고 잇는가? 망산의 규모가 세계적이요 사업의 내용이 국가적이라는 점과 무산이란 곳이 빈약한 한저방에 불과하다해서 지방과의 거리를 멀게 하여서는 안될것이다 어데나 마찬가지 일어지만 적은 지방에 큰 기업이 발생한 때엔 기업체가 지방을 압도하되 그리 혜택도 입괴지 안코 오만한 태도를 가지기 때문에 지방민의 기대는 여지업시 유린되는 경우가 적지안흔이가튼 우려가 지금의 무산에도 전혀 업다고는 할수업다

즉 "삼륭재벌"자신이 얼마나 위력을 가젓다는 점은 삼륭재벌에 동원된 "멤버ー"만이 아는바아니요 전국민이 아니전세계적으로 인식하는바이니 새삼스러게 삼륭재벌의 위력을 어산골짜기인 무산주민에게 과시할것은 업는것이다 요사어 무산과 삼륭광산사이에 임할만한 일은 보면지방이 망산과및 기업에포용하기보담은 무산의 경우는달라서 기업체자신이 지방을포용해야할것을 소홀히 하고잇지나 안흔가하는 느낌을 갓게한다 아적은기업이 거질도중에잇다하여 지방과의절충을 등한하게 할바못될것이므로 삼릉당국의 간단업는용의와 노력이잇서야할것갓다

×

수변호는 무산읍이 현재의정진만흥커진다 불원에 십오만인구를 포용할수잇다 시가지계획이실시된다 면이읍으로 승격된다―하는 오늘의무산은 모두가철산에대한기대와 철산의 소재지라는걸 자랑삼는나머지 부른짓고잇는환성에 들떠잇다 이환성을 굿은 하루라도빨리 광산도시에국이나 위정당

적하하특별한 무산건설에 대하여노력이 잇서야할것을 느끼는바이다 삼륭왕국의 주인공은 말하기를 열첫(日窒)일본(日本)의두전쟁에는 비해기로보하엿스나 아메올 세계대전에는 무산철광으로 국가에 보답하겟다 한마라하엿다하니 이온차기픈 한마디의 말을 통하여 그가품고잇는무산개발의 포부의 일단을 알수 잇거니와 여기에 유의할것은잡종의 정기이동을통하여 무산개발의 어느정도의 중요성을가졋는가 한점 즉 적어도 무산개발에대하여 삼릉왕국은 여기에중점을 두게될것은 넉넉히 짐작할수잇스니 삼륭왕국은 동시에 무산사람아니 북조선사람의 자랑꺼리가될수잇서야할것이다

(此篇完)―(게속)―

咸北特派員　吳快一

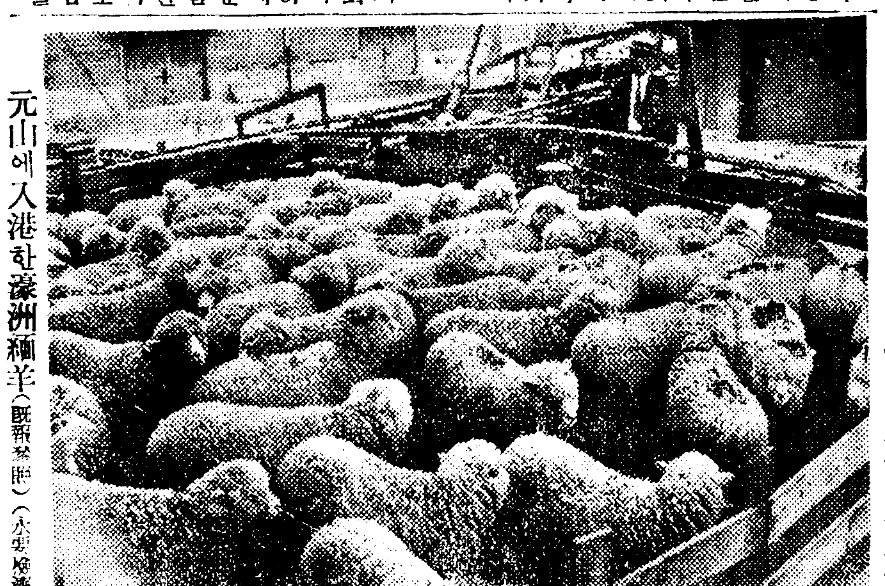

元山에入港한濠洲種羊(旣報參照)(本社寫眞)

全州府會開會

府營住宅、水泳場、助興稅問題等을討議

【全州支社發】전주부(全州府)에서는 부영주택、수영장、조흥세등문제로 지난십일 오전열시에 부회의실에서 부회를열엇다는바 출석의원은 십구명으로 의안은 다음과갓다

一、府營住宅建設費에 充當할 六萬五千圓起債의件
一、同上償還資金積立金設置及管理條例制定의件
一、助興稅條例條例制定의件
一、全州府水泳場施設資金積立金設置及管理條例制定의件
一、以上에 伴하여 昭和十四年度歲入出豫算追加의件

水泳場設置條例

【全北支社發】전주부수영장시설에대하여 지난십일 전주부회에서 수영장시설자금적립금설치관리조례(水泳場施設資金積立金設置及管理條例)가부의되어 만장일치로 가결되엇다함은 별항과갓다고니와 그조례의안은 다음과갓다

第一條 全州府水泳場施設資金에 充當함 積立金을 左의收入으로 蓄積함
一、助興稅收入中年度豫算의 定한額
二、前年度에 歲計剩餘金中每年度豫算의 定한額
三、本積立金으로부터 生한收入
四、指定寄附金
第二條 本積立金은 金融組合又는 銀行에預入
附則 本條例는 發布日부터 此를施行함

列車류럭衝突 류럭大破運轉手重傷

【咸南支社發】류럭하고 열차가 충돌 지난십일일 오전열한시쯤 함흥시회사 함남제일전선백팔호 화물자동차가 함흥을떠나서 오로(五老)를 향하여 가던중 홍성 철도건널목에서 열차와차가 여내려오던 신흥철도 열차와 충돌하여 류럭은 전부 부서지고 운전수 김모는 빈사의중상을 바덧다

「지독한더위는 사람을쩌내는듯한 지난구일오전열한시쯤 공주부정 솟아에 물을 열에되어 부터까지 물 무화가지 금강하류 웅진(熊津)에서 목욕하다가 무참히 빠저죽어버렷다한다

南船北馬

성을잘 먹고라도 오관자맛에산 다는격으로영등포주민들은 그래도 경성에산다는멋으로 살어가는세음인지 ▲영등포가 소위 대경성부로 편입된이래 만삼년반이나되엇건만 우리것 구시내에비하여어려다할만한 시설을볼것은무엇인가▲천회는 여전히가튼지내에서 시외전화를 걸게되고 천차빼쓰도 여전히 삼구제(三區制)ー그우에 오예물(汚穢物)소제는 전연도라 보지안허 변소소제가튼것은 제손으로하지안흐면 안될형편이다 ▲명색이 서울사람은되엇대도거틀지게를면치못한것도 팔률전의 하나라고할가▲세납이나 더바치고 정회비무는맛에 경성부에편입되기를 바랏던것은 아니렷다 어봇자식 구박가튼 이런푸대접이 언제까지나 갈는지 생각잇는판게당국자는 한번더 맹성해

金儲大王 五合米にがの 八升
精米機 リード式 穀物精揚機
元賣發 製作所 兒島製作所 大阪市北區浮田町九番地

水荘(エブマ) (들깨)
右水荘은 營養價最高하야 惡疾에 能治! 胃腸病、婦人病、貧血症、冷症、神經痛、腰痛、血液、弱體의 特效藥 每日二三次 服用하면 效果大
朝鮮產上品 特價 一升 二圓五十錢(送料共)
穀物肉場 委託販賣 特價 京城府大門市場 豊信商會白 振替京城三〇〇六五番

▲通俗 漢醫學原論 鄭鍾淳著 定價三圓 發行所 東洋醫學社 京城明倫町三丁目一八六 振替京城一八九二〇番

中古樂器 高價買入 ピアノ オルガン 蓄音機 レコード 其他樂器類 貴下의 不用品을 當社에 팔니여주시오 京城明治町二丁目 三光音樂社

朝報案內

一擧兩得 五百圓有意者 全鮮各地 代理店 特約店 募集

少女 十四五才 小學校卒業 美貌 朝鮮少女 二名至急 募集 本町三丁目一〇 富永 カフェー ツバメ

運轉手 養成入學案內無料 京城府中學洞 進明自動車學院 朝鮮一 各種免許取得保證

看護婦及實習生 看護婦 若干名 採用 實習生 十六才以上 小學校卒業 月給支給 寄宿 京城府 京城齒科醫院

理髮器具 專門 (在庫豐富) 製鎌進呈 京城府內資町六八番地 (鍾路 南大門) 鮮滿理髮器具商會 振替京城二八四六六番

肺病全快法

사람이肺病에 걸리면 大概는 不治의 病으로 아는 사람이 만흔것처럼 悲觀해서 藥과 醫療만으로 病을 治療하려고한다 그것은 잘못이다 高價한藥과 醫藥을 販賣하기만하고 여러가지 廣告로 肺病人을 弄絡하는 商人이 만타 ▲詐欺師가 아모리 거짓말을 하여도 藥商사가 아모리 甘言利說로 내거러도 결국 아모것도 안된다 結核菌을 죽이는 藥은 世界어데에서도 發見되지 못하엿습니다 肺病은 治療된다 肺病은 다만 自然으로 도라가므로써 治療됩니다 自然의 養生法 그 훗된養生法 治療할수잇는 肺病이 왜 안낫는가? 그것은 貴下의 養生法이 잘못되엇기때문입니다 貴下는 日光療法을 잘못하고 잇지안습니까 空氣는? 栄養을 防害하는 藥과 醫療는 ……

正當한療法 肺病으로 앓는이는 只今곳 『朝鮮日報で見た本下さい』 라고 써서 葉書로 左記의 寺로 請하야주시오 無料進呈합니다 옛날로 回復되여 주십시요

大阪府布施市 功德山 德林寺

日本勸業證券株式會社 京城支店 京城府南大門通一丁目 電話本局④二五五〇・四五四番 振替京城二九七番

X光線完備 大京齒科醫院 京城鍾路三丁目(パゴダ公園東側電車路邊) 電話光③三〇二〇番

推奬 割增金三千圓附 三月、九月 くじ引 割引十六回、十七回 (仲値九圓九十五錢) 三通以上は送料當店て負擔し代金引換て郵送

回別	仲値	回別	仲値	回別	仲値
[illegible]	[illegible]	[illegible]	[illegible]	[illegible]	[illegible]

▲印保證付抽籤・當籤番號表一ケ年卅六錢

頭痛이잘낫는名藥
有名한醫學博士 森田資孝先生御推奬
ノーシン 노ー신
●머리가갈러지는것가티몹시아플때!!
●바늘로쑤시는것가티골치가아플때!!
그리고 머리가아프지안흔때도 過度한讀書로睡眠이不足하거나 머리가무겁고 술을過飮하고 餘毒으로 氣分이 조치못할때나 언제든지 잘낫는名藥입니다 만일頭痛으로 특을보는때가개시거든 잇지말고 이노-신을 꼭 한봉만잡수어보십시오 언제-머리를아랏든가? 하는듯김을 가질뿐아니라 아조 머리가 明快해지러케 기묘하게 잘듯는것이 노-신의 가장 자랑할만한 特徵입니다 平時에 服用하신대도決코害롭지는 안사오니 安心하시고 잡수십시요 더욱 家庭常備藥品으로 언제나 끈어지지못할뿐아니라 이러한良藥은 아모조록우리同胞에게 만히宣傳하야서 頭痛으로 고생하는분이게시거든 꼭이노-신을 服用하도록 가르처줍시다 노-신은 어느곳을勿論하고 各處藥店에잇습니다 요사이 노-신파비슷한 藥品이 만히나와사오니 잘못사면손해가 쉽습니다 사실때에잘注意하십시오
登錄商標 帽子 印잇는 ノーシン
藥價 四包入 二十錢 七包入 三十錢 十三包入 五十錢 廿八包入 一圓
發賣元 荒川長太郎合名會社 名古屋市東區東町二丁目 振替名古屋七五三番

不老長壽 强精回春 更少幸藥 百補丸 平和堂 一劑十円

朝鮮家庭醫學全書 定價貳圓五十錢 送料三十五錢 朝鮮日報出版部發行

『朝鮮名人傳』一卷發賣 本社京城販賣所 電本一五九七

コドモのねびえかぜに オイン

用法이簡單하고 갑시低廉優良加糖粉乳
明治(赤罐)コナミルク
消化吸收가 조흔 기특한 良好
물이나 湯에도 잘풀리다
砂糖을 넛는 手苦가 덜린다
明治製菓株式會社

發展工業組合을차자서 ⑪

産業

朝鮮人絹織物 ③

生産額躍進

昭和十三年二百一萬六千反 價額一千二百萬圓

人絹織物工業은 一여 飛躍的 發展을 하고잇는것이다. 벌써 中小工業의 領域을 떠나서 中工業以上 大工業에의 억개를 견주고 이잇다 內地의 工業地帶化와 朝鮮의 外廓工業地帶化 方針에 따러서 繊維工業은 朝鮮工業에 잇서서 時代의 籠兒가 되엇다。內地資本系統의 人絹工業은 아人絹織物工業組合에 加入하지 안햇지만 全朝鮮의 繊維工業은 時潮에 順應하

發展

萬一 人絹工業을 두고 오랫동안 無類한 時日을 두고 變遷을 겪고 나려온것이라면 도서히 今日가튼 統制를 보기 어려울것이다。어디까지든지 人絹工業은 新興工業이며 自初부터 工場生産에 依存한 工業의 產物이라는데 大工業化의 可能性이 潛在하여잇는것이다。어제 同工業組合加入工場의 織機數의 分布狀態를 보면 左表와 갓다

織機臺數	內地人	朝鮮人	計
一〇	—	一	一
一一—二〇	二	一	五
二一—三〇	二	三	八
三一—四〇	—	二	三
四一—五〇	—	二	三
五一—六〇	—	二	二
六一—七〇	—	—	二
七一—八〇	—	一	一
八一—九〇	—	—	〇
九一—一〇〇	—	—	〇
一〇一—一二〇	—	—	〇
一二一—一四〇	—	—	〇
一四一	—	—	—
二〇〇	—	—	—
三一九	—	—	—
六六八	—	—	—
八六〇	—	—	—
一〇四八	—	—	—
計	[illegible]	[illegible]	[illegible]

設備

卽 織機台의最少工場이 十台로 一個所 二十一台乃至三十台를 가진 工場이 八個所가最高이오 三十一台乃至四十台 四十一台乃至五十台 五十一台乃至六十台 六十一台乃至七十台자 各各二個工場式잇고 그외로는 一個工場이잇고 또 그외로는 如何한事情에든지 움저겨저안흘 現在 大工場이 一千四十八台를 最高로 六工場이 存在하여잇다. 또이것을 內地人、朝鮮人經營別로 보면 內地人은 大工場의大部分을 經營하고 朝鮮人은 主로小工場에 集中되어잇는것도 推測할수잇다 全朝鮮內織機台數를內鮮人別로보면 內地人工場이 三千一百二十九台 朝鮮人工場이 九百二十七台를 가지고잇다。그리고 工場의 地方別分布를 보면

	工場數	織機台數	一工場平均台數
京畿	八	一四六八	一〇八·五
平北	五	一一三	二四·六
慶南	七	九七九	一三九·八
全南	八	一七六	二一·四
平南	五	一二〇	四·〇

工場

은 大部分이 南朝鮮에 分布되어 잇는데 그中에도 京畿、慶南이 더욱 優勢이다。工場數에서는 各道가 비등하나 一個工場에對한 平均台數는 京畿가 優勢 京城附近에 大工場이 集中되어 잇는것을 알겟고 地方에 잇는 人絹工場보다 京城附近에 잇는 大工場에 企業이 集中되어잇다

累計

어제 工業組合加入工場의 生産量을 보면 昭和十二年度에 八十四萬一百四十反으로 價格에 잇서서 四百五十六萬一千五十五圓이 되엇다 翌年인 昭和十三年度에는 二百一萬六千六百反을 生産하여 價格으로치면 一千二百十二萬二千四百五圓으로 二萬九千三百八圓의 金額을 보히고잇다。

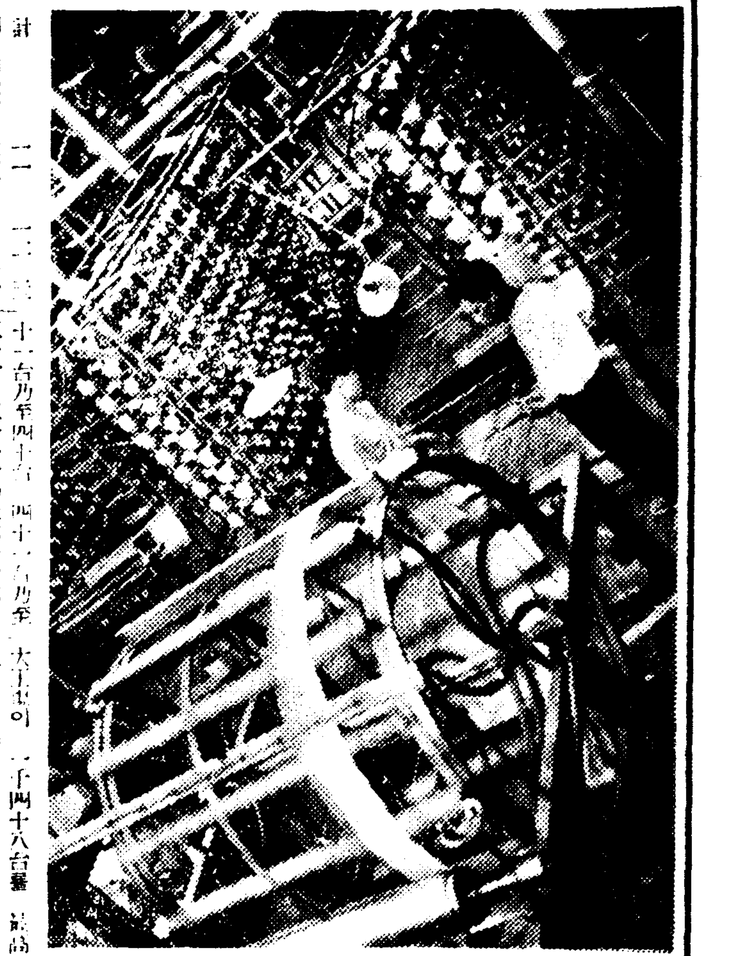

(寫眞은 人絹織機工場의光景)

米價遂爆發混亂

仁川期米立會停止

正租、正米天井不知로沸騰!

旱魃人氣全面的高調

雨量不足에依한 旱害悲觀과 在米極度不足에依한 米價高는 비록 緩徐的이엇스나마 騰勢가 繼續되고 最高公定價無視의 狀態이더니 昨日發表된 七月十日現在 移秧狀況이 不過六割三分四厘의不良이오 颱風도 雨量을 洽足케하지못하여 南朝鮮의 旱魃은 悲觀人氣를 高調케하여 十二日의 米穀市場은 大混亂을 呈하여 仁川期米는 드디어 臨時休會하기에까지 至하엿다 卽旱魃人氣가 高調인 木浦、群山 淸算의 突飛高를 移하여 仁川淸算市場은 買氣沸騰、當限三十八圓丁、中限三十八圓四十錢의 買騰까지 나오고 先限은 三十八圓五十錢 소리가나오는等 爆發的狂亂이엇스므로 先限一節三十七圓九十九錢에 간건히 賣買를成立시킨後 二、三節은 賣買不穩當하여 不成立으로하고 드디어 前場四節以後는 臨時休會하엿다 正米市場에잇서서는 現實로 旱魃悲觀人氣가 노파저서 京仁地方의 二、三十錢高、南朝鮮各地는五、六十錢의 突飛高이엇스며 正租도 仁川銀坊主 殺良都一等十一錢七厘로 一躍一圓高를 示하엿다

新規賣買를停止

十二日은後場도臨休 臨時增證卅圓直徵收

朝取當局은 仁川米豆部賣買不穩當을認하고 直時立會를 延刻한後 荒井理事長、秋山常務、新田取引員組合委員長、內海副委員長等諸氏가 急遽仁川에 赴하여 評議會를 開催하고 左記對策을 決議하엿다

一、仁川期米는 三期모두 百石에對하여 三十圓의 臨時增證을 卽時徵收함

二、取引員組合總會의 決議에依하여 三期모두 當分間 新規賣買를停止함 但賣米繫의 賣注文은不在此限

三、本日後場의立會는臨時休會함

洋灰需要 緩急을審査

總督府殖產局에서는 現下의세멘트需給窮塞이 業者의「思惑」으로 一時에需要가 殺到하는데 原因이잇슴에鑑하여 右에對한對策으로서 新規需要에對하여 要不要、急、不急을決定하고 配給의統制를 圖하기로 決定하엿다 卽今後新規세멘트의需要가 잇는境遇에는 미리세멘트의統制團體인 木曜會에 所要量을 申請시키는 同時에 木曜會에서는 總督府와 協議하여 申請量을 査定하자는것으로 自治的統制로서 配定制에가까운 配給統制를하고 需給窮塞을 緩和하려는것이다 査定數에 對하여配給은 業者가 適當히決定할터인데 右와並行하여 平和需要를 抑制또는 延期시키기로 方針을決定하고 右에依하여實効를 期하기로되엇다한다

金化서發電 漢江水電에서

漢江水電의 無數工事는 第一

京城一日米消費 二千石으로推算

韓白米는一千一百石

京城府의 推算에依하면 京城府內一日間 米消費量은 平均二千石으로서 그內容은 ▲精白米 四百石 ▲韓白米 一千一百石 ▲近鄕搬出米 四百石 으로서 韓白米需要는 總消費量의 六割以上을占하는데 어韓白米가 基準價格이업섯스므로 어버當局의慫慂으로 韓白米統制組合을 結成케되어 分散에서統一에 着手케된것이다

米穀生産維持費

國庫補助四十萬圓配定

總督府에서는各道에 對하여十四年度米穀生産維持費에 對한國庫補助에 對하여十二日付補助指令을 發하엿는데 그內容은水稻採種畓經營補助、病虫害防除費補助、郡農會技手設置費補助이다 (單位圓)

京畿四九、六〇二圓 忠北一九、六七九 忠南三七、四八〇 全北四二、五九〇 全南四四、四四二 慶北四二、〇三二 慶南四一、〇二一 黃海三三、六三八 平南一八、六八七 平北二六、四三一 江原三三、四六九 咸南一六、九七七 咸北四、一〇一 合計四〇〇、一四九圓

電氣協會長後任 山田遞信局長有力

朝鮮電氣協會에서는 今月末總會를 開催하고 會長後任選擧를하기로되엇는데 後任會長問題에 對하여는 協會首腦部가 어디까지 山田遞信局長의 就任을 熱望하고 再三同氏에게 就任을交涉한結果最近當初固辭하고 應諾치안턴山田氏도 協會員의 熱誠에움지기어 就任에對하여 內諾을준모양으로山田遞信局長의 協會長就任은거의確定的으로되엇다한다

商銀金常務辭任 後任은檜山釜山支店長

商銀에서는 朴榮喆氏死去에 伴하는取締役一名의 補選을하는데 目下檜山梅當氏(釜山支店長)가 選任되기로 內定된모양이다 그리고常務 金顯玉氏는 오래동안病으로 近近辭任할모양이고 常務에는 右檜山氏가 選任될듯하다한다

三道의五社買收

中央無盡의商圈擴大

年末까지契約高一億圓目標

豫著全羅南道、木浦、光州、順天의二會社及大田의 忠南無盡의 買收協定을 成就한朝鮮中央無盡株式會社에서는 이어서忠淸北道當局斡旋下에 淸州의忠北無盡會社도 買收交涉을 進하여 어거도 亦是好調로 商談이成立되어 昨十一日午後忠北道廳에 兩社代表者가 會同하여 圓滿히協定調印을 終了하엿는데 여에依하여 全南、忠南、忠北의 三道五會社를 合倂하고 營業區域도 五道에亘하여顯著히 商圈이擴大되바 右에 關하여同社古田社長은如左히말한다

總督府의 方針을體하여 地方의 無盡會社를 當社에合同코저 先般來所轄道廳斡旋下에 逐次數社와 交涉을開始하엿섯는데 各會社의 代表者가 當局의方針에 共鳴하여 昨日까지에 忠南、木浦、光州、順天及忠北의五社와圓滿히 合同協定을 終了하엿다 따러서 當社는十二日重役會를 開催하고 月末開催할株主總會에 도이것을 附議하여總督府의認可를 得하고營業引受를 行할터이다 以上五社를 合同한結果當社는創業以來의 營業區域인京畿江原兩道外에 忠北、忠南、全南의 三道를其區域에加하여 合計五道에亘한 營業區域을가지게되고無盡契約高도 約一千萬圓을增加하여 九千五百萬圓의多額에 達하여 今期中의 自然增加를加하면 本年末까지는 一億圓에 達할터이다 當社는 合同後는 될수잇는대로 速히當社 現行水準까지 賃付金利率을引下하는同時에 業務全般에 亘하여 其經營의合理化를 圖하고 地方金融의 疏通에資하여庶民金融機關으로서의 使命達成에 邁進하고 無盡合同統制의 眞正한目的을 貫徹코저 期하는바이다

殖産債券發行 限度外도發行

豫算外國庫債務負擔契約으로서 成立된 朝鮮에잇서서의 生産力擴充資金에 充當할 政府의 元利補償社債、億圓에對하여는 殖銀東拓으로하여금 發行하게 하기로되기로 內定된모양이다 그리고 總督府에서는 旣報와가치 臨時立法의 形式으로 殖銀令을 改正하기로 되바 이에依하여 該補償社債는 現行의 社債限度外에 發行을認定하고 또文政府保證社債의 發行額以內에잇서서는 株式의 引受應募를認定하기로內定되엇다

東一銀行은 四分配決定

東一銀行의 上期決算은 問題의增配가 當局의內認可를 得하여如左히 四分으로 正式決定되어來二十八日總會에 附議케로되엇다(單位圓)

▲當期總益金 四五九、三五七 ▲諸償却金 一八二、四一七 ▲當期純益金 一七六、九四〇 ▲法定積立 一八、〇〇〇 ▲別途積立 三五、〇〇〇 ▲株主配當 五五、五〇〇 ▲退職基金 一六、〇〇〇 ▲役員賞與 三、五〇〇 ▲後期繰越 四八、九四〇

農地調整法

朝鮮에一部適用

農林局에서는 中小作農의 保護維持를 目的으로 議會의 通過를보고目下內地에서 實施中인農地調整法을朝鮮에도 適用코저 研究를進行하고잇는데 右土地調整法의內容은中小作農의 濃厚한 保護가 規定되어잇는바 朝鮮으로서는어 미農地令을 發布하여 小作權의 維持其他 小作關係의 法規가整備되어잇스므로 朝鮮에서 同法中에取할것은 自作農及 戰時農村對策을 對象으로하는 部分인바朝鮮에 適用되는 境遇에는農地令과는 別個의 單行法을制定할것으로 보인다 農地調整令中右에該當하는것은

一、自作農保護維持策으로서 自作農이 土地賣却하는境遇에는 郡行政官廳에通告를要하고 右土地가 自作農創定에必要하다고認定되는境遇에는 產業組合에서 一日買上 又는賣却을保留하여 自作農의土地賣却을 可及的阻止함

二、出征兵士 又는移民으로 小作을할수업는境遇는 어것을公人團體에서 管理할것

三、草林、水利權의運用方法을規定할것

等으로 右에對하여 朝鮮의特殊事情을加味하여 立案코저 目下各道에 右에對한 意見을聽取中이라한다

寸鐵

▲米價는 드디어 淸算市場을 立會停止시킬程度로爆發

▲淸算은 立會停止의 對策이잇거니와 正租의 二十年來高價、正租沸騰은 무엇으로 내린돌랄고。

▲物價高가 米價高에까지 擴大된것은 자못關心여른일。

▲청처짐한 米價對策가지고는 어時急한狂奔을 어떠케 抑制할수잇슬지 따한노릇。

▲韓白米統制가 겨우緒에 就하자 淸算까지 이야단이니 어떠카노。

鐘實拂込徵收

鐘實은來八月二十五日第二回株金拂込을徵收하는데 朝取鮮株에 對하여는如左히賣買하기로되엇다

長期取引 八月二十五日一株에對하여十二圓五十錢拂込 同日부터 二十五圓拂込으로서賣買

短期取引 八月廿五日一株에對하여 十二圓五十錢拂込 新甫九月限부터 二十五圓拂込으로서賣買

現物循環買

現物은 循環的으로 買氣가旺盛하여 三菱新、小倉新、神戶新이 各各 五、六十錢씩 昂高되엇고 櫻田機械가 一圓高인五十三圓을 불르고 세멘트株도 一般으로 買付되어 淺野세멘트는 一圓五高를 顯著한 騰勢이엇스며 其他 朝鮮內株도 堅調不失이엇다。

株式 反撥後에 更落

今日의市勢 十二日

前場少堅 今朝는 東新不變인百三十圓三 鐘新一低인八十四圓八에寄付後 東新은 傍觀되엇스나 底堅商狀을呈하다가 結局東新百三十圓七 鐘新八十五圓二에大引

後場高下 後場은 東新一圓六高인 百三十二圓二 鐘新二高인八十五圓五에 昂騰寄付後反撥되엿다。

東京會談注目 問題의日英會談은 드디어 十五日부터 開始하기로 되엇다는데 汪兆銘의 和平聲明으로 暫間一騰을보이든 市勢는 依然會談의推移觀望으로 浮動을 거듭하는데 지나지못하고잇다。그리고 滿蒙國境에서 戰鬪는 國境確保로因하여 大規模의것은 一段落이되엇다 하여도 元來이것을그다지큰材料로 삼고잇지 안튼만큼別다른 反撥을주지 못하고市

今日現在市勢(正午調)

◇朝鮮內株式 [illegible]

◇滿支株式 [illegible]

◇內地株式 [illegible]

東京國債 ▲甲號五分一〇四、七〇 ▲米五分半[illegible]

期米 買煽爆發休會

先限一節만成立

今朝大阪은 三十八圓六十三錢 東京三十八圓四十七錢인데 丁高東京는 一方으로 木浦三十八圓二十九錢 群山三十八圓十九錢의突飛의 高值를報하고 當地人氣沸騰하여 當限三十七圓六十五錢의 買玉殺到로 比昇하여 八圓丁까지의 高唱이 잇섯스나 賣物의 嫌이업지아니하다하여 高場에서는直時折을올리엇스며 中限은三十八圓四十錢까지사자는 唱聲이잇섯스나 또한賣買不成立이되고 折을變하엿고 先限은三十八圓五十錢까지 買唱이잇섯다가 三十七圓九十九錢에 場을始하엿다 그런데 第二節은 當中先三期共히 木浦先限의 八圓十錢乃至二、三十錢을 目標로 또다시 八圓十錢乃至二、三十錢高를 唱하다가 高場의 買値의 混亂을 呈하다가 突然暴折으로 또한賣買不成이엇고 三節亦同樣의 賣買不成이다가 四節부터 取引所當局은 帳簿를整理하기爲하여 四節以降은 立會를 延刻한다는 揭示를하엿다 部議員會結果 臨時增證을徵收하고 三期共히 新規賣買를 停

市場六感

㊑…昨日은 汪兆銘聲明好感으로 一騰을보이엇스나 上氣勢助長 ▲그러나今日은 日露의紛爭騰을爲始한 雜株의 活躍으로 東新까지도 再騰모양 ▲過剩遊資의 處分策으로서 雜株買가 가장有利하니만큼 雜株買의 生命은 長久할듯 ▲此間에 東新만은 全혀 雜株에 追隨하는 無氣力商狀을 거듭 ▲그러나 時機만 到來하면 東新도다시 奮起하리라는 期待는

㊎…當地市場은 今日郁場 四節부터 立會를 延期하엿는데 對하야 市中의不平도不無▲現下仁川市場은 地場의賣買成立 客의賣買成立으로 逐日高價를거듭하는中突然休會▲이것은賣方을爲하는것이아닌가 客이말고 地場이사고 다고하면 이러할理萬無리고 구석구석에不平滿滿 ▲取引所當局者의말에 依하면四五錢乃至八、九錢의 程度로끌어 騰貴한다면모르거니와 한번에 大十丁의 大幅高價로 買煽하는데는 不穩當한것으로보지안흘 수업스며 딸아서 賣買停止를 하지안흘수업다고云云

今日財界 十二日

◆米 (單位十錢) 仁川期米先限 大阪期米先限 京城一等米一石 白米(中等) 正租(仁川)銀一等 滿粟 京城金(買入) [illegible]

◆株 朝東新 鐘紡新 東新 [illegible]

◆商品 綿布 棉花 砂糖 [illegible]

正租高와 玄米採算

四一圓七六錢

旣報=昨十日水原地方에 賣買되어잇는 東拓正租는 每斤十一錢二厘에 騰千石이 賣買되엇다한다 그市勢를基準으로 玄米採算하면 正租一百二十斤의 價는 四十圓二十六錢이고 여에 諸費用一圓五十錢을 加算하면 四十一圓七十六錢이된다 따러서 淸算三十八圓은 아직도三百丁이나 割低를 示하고잇스녹 今後大勢는 自然漸漸의 濶이어 아니하다고云云

朝取期米取組內容

◇賣方 ◇買方 當限 中限 先限 [illegible]

正米 沸騰

旱魃人氣

京城暴騰 昨日發表된移秧成績의不良으로 人氣는 다시금 旱害氣分이대다가 市中在米는時時刻刻으로 減少의一途를 거듭하여 地方買付에狂奔하나 全혀 去來가 困難하여서 大端境期無物高의市勢를 現出하게되어 氣配는또 二、三十錢高를 顯騰되엇스나 所持側은 前途의透明難으로 一層賣惜硬强하여 目前一般의高價는 出現될것으로보인다 ㊀殺良三等 三七、五〇 四等三七、四〇 一等白米三七、〇〇

仁川飛騰 無物高의 趨勢와 市中米價의品薄으로 必需側은 波米蒐集에 奔走하나 各地의價位를 引上시켜 居어고 容易히入手치못하여 地場淸算은 마치어 近來稀有의 立會不能에陷하는等 極度에 在米難을 如實히 暴露하여 所持側은 目前一層高價가 出現될것을 豫想하고 强硬하여서 結局市勢는또 二十錢高로 暴騰의 一途를 거듭하고잇섯다 ㊀殺良三等三七、六〇 四等三七、四〇 ㊀一等白米一五、九〇

釜山奔騰 十日現在의 移秧狀況發表를보면 南朝鮮方面은 全

降雨도 期待할수업서 靑田失望人氣化하여서 買煽되는때에 京城方面으로부터의 買氣宣傳하여活況을呈하엿다 ㊀銀坊主三等 三七、五〇 四等三七、二〇 一等白米一五、〇〇

木浦暴騰 苦待하던移秧成績發表를보면 南朝鮮方面의成績은 意外로進捗되지안코 今後의 降雨도 期待할수업서 드디어 旱魃人氣가 暴發되어 氣配는 一擧에 六十錢高로 沸騰되고 仁川方面으로부터의 米蒐集으로 去來人氣에 拍車를 加하여 相當한去來가 成立되엇다 ㊀銀坊主三等 三七、七〇 四等 三七、五〇 一等白米一五、二〇

群山沸騰 十日現在의 移秧發表한 南朝鮮地方의 成績은 豫想의折半도못되는 狀態이며 目前降雨의 豫測조차업서 어爲落給하고잇섯다。㊀殺良三等 三七、八〇 同四等三六、八〇 一等白米一五、三〇

大邱爆發 南朝鮮地方의 移秧不成績으로 매우人氣에 刺戟을주어 活況흘어든때에 北朝鮮地方으로부터 三十七圓一의 買氣分이 配는 二、三十錢高로 在米薄으로 實付하려면 ㊀殺良三等 三八、五〇 四等 三八、三〇 一等白米 一五、五八

物價

果物類反落

果物類는 季節物을 中心으로 入荷가 輻輳되어 反落을 告하엿는데 內地西瓜는 一貫에十錢 一圓一八十錢、夏柑도 一箱에 一圓低인 九圓五一七圓四、마스캇트는 一貫에二圓低인十八圓一十三圓 金眞瓜는一箱에十一圓一八圓二가 十一圓一七圓八、靑眞瓜는一箱에十一圓一八圓五가 十一圓一七圓八으로되엇다。

朝鮮總督府免許
金地金買入
朝鮮金商株式會社
京城府南大門通一丁目六
電話本局②三〇〇六番

重石·水鉛
金銀買入
三昌鑛業所
京城南大門通二ノ十一 (朝鮮信託前)
電話本局三〇二五番

株式賣買
東亞證券
京城黃金町 案內書贈呈

京城 仁川
金益證券

海外經濟 十一日
[illegible]

銀行券 十一日
[illegible]

金利·手形交換
[illegible]

鰯油粕麥粉
[illegible]

金銀價
[illegible]

對外爲替
[illegible]

正米 正租
[illegible]

雜穀
[illegible]

綿絲布
[illegible]

滿洲商況
[illegible]

砂糖 生糸 綿布 棉花
[illegible]

期米 (朝取短期·長期、大阪、東京、群山、木浦、大邱、各地期米)
[illegible]

株式 (朝取短期賣買高、東京短期、大阪短期、東京現株)
[illegible]

京城物價 十二日
[illegible]